

## INTRODUCERE

Situat în spațiul rural eligibil LEADER, în Regiunea de Dezvoltare Sud-Est, în partea central-sudică a județului Tulcea, teritoriul GAL Razim se subscrie, în mare parte, caracteristicilor geografice și de dezvoltare economico-socială ale regiunii și ale județului, fiind caracterizat printr-o importanță biodiversitate naturală și culturală.

Suprafața teritoriului acoperit de parteneriatul „Asociația G.A.L. Razim” este de 1509,99 km<sup>2</sup>, cuprinzând **9 UAT-uri din județul Tulcea: orasul Babadag, Comuna Baia, Comuna Ceamurlia de Jos, Comuna Frecatei, Comuna Jurilovca, Comuna Mihai Bravu, Comuna Mihail Kogalniceanu, Comuna Sarichioi și Comuna Slava Cercheza.**

Inițiativa de a implementa o SDL este efectul coerenței teritoriale și a omogenității economice și sociale a teritoriului, demonstrată și prin următorii indicatori:

- **Densitate medie a populației redusă (23,73 loc/km<sup>2</sup>); (CRITERIU SELECTIE C.S. 1.1);**
- **Teritoriul prezintă potențial natural, pe întreg teritoriul se află zone cuprinse în arealul Natura 2000; (CRITERIU SELECTIE C.S. 1.2)**
- **Teritoriul cuprinde zone sărace (6 comune din întreg teritoriul au ID-ul mai mic sau egal cu 55); (CRITERIU SELECTIE C.S. 1.3)**
- **Întreaga suprafață a teritoriului se află în zona DELTEI DUNARII;**

Propunerea de constituire a Grupului de Acțiune Locală Razim a fost inițiată în urma identificării necesității de a implementa activități în teritoriul acoperit de parteneriat, care să răspundă nevoii de îmbunătățire a calității vieții populatelor din teritoriul GAL.

Parteneriatul „Asociația G.A.L. Razim” urmărește aplicarea abordării LEADER „de jos în sus” în spațiul rural eligibil, identificând cerințele și nevoile din teritoriu pentru îmbunătățirea calității vieții și implicând actorii locali în dezvoltarea durabilă a comunității.

Implementarea abordării LEADER în teritoriu oferă oportunități de dezvoltare, privind:

- încurajarea învățării și a dobândirii competențelor profesionale în sectorul agricol;
- contribuția la diversificarea activităților economice non-agricole și încurajarea micilor întreprinzători din spațiul LEADER, precum și crearea de locuri de muncă;
- crearea, îmbunătățirea și diversificarea facilităților de dezvoltare economică, infrastructura fizică locală la scară mică și a serviciilor de bază;
- creșterea atractivității zonelor LEADER și diminuarea migrației populației, în special a tinerilor;
- îmbunătățirea incluziunii sociale, reducerea gradului de excluziune socială a grupurilor vulnerabile;
- promovarea identității culturale a minorităților;

La nivelul teritoriului a fost elaborată Strategia de Dezvoltare Locală G.A.L. Razim, ce are ca scop principal dezvoltarea unui set de acțiuni de intervenție care să contribuie la creșterea competitivității teritoriale și îmbunătățirea calității vieții locuitorilor.

În cadrul parteneriatului, sectorul privat și al societății civile reprezintă 57,14% din totalul partenerilor, reprezentanții autorităților publice locale având o pondere de 42,86%. Sectorul privat și al societății civile din cadrul parteneriatului este constituit din organizații care reprezintă grupuri de interese identificate în teritoriu - **o organizație care reprezintă interesele unei minorități locale (CRITERIU DE SELECTIE C.S. 2.2) o organizație în domeniul protecției mediului (C.S. 2.5), grupuri de producători (C.S. 2.6)**

Informațiile necesare analizei teritoriului au fost colectate, în principal, prin activitățile de animare a teritoriului (activități la care au participat toți membrii GAL), prin consultări publice și întâlniri de parteneriat. Teritoriul GAL se confruntă cu probleme care vizează

scaderea populatiei active, lipsa competentelor profesionale in domeniul agricol, ponderea mica a formelor de asociere la nivel de teritoriu, promovarea insuficienta a identitatii locale si culturale, in special a minoritatilor locale, insuficienta serviciilor de infrastructura de baza si a serviciilor sociale care sa contribuie la cresterea calitatii vietii populatiei. Din punct de vedere economic, la nivelul teritoriului s-a identificat dependenta populatiei de sectorul agricol, insa exista intentie de diversificare a activitatilor astfel incat sa se reduca aceasta dependenta. In teritoriu, serviciile sunt slab reprezentate. Se simte nevoia de creare de noi locuri de munca, Strategia GAL Razim propunandu-si crearea a minim 6 locuri de munca. **(CRITERIU DE SELECTIE C.S 4.4)**

**Strategia de dezvoltare locala GAL RAZIM este centrata pe 2 prioritati locale, identificate in baza analizei-diagnostic a teritoriului a analizei SWOT rezultate:**

- **P1GAL** “Dezvoltarea satelor si a economiei locale prin diversificarea serviciilor de baza si a infrastructurii aferente si incurajarea antreprenoriatului rural”
- **P2GAL** “Cresterea competitivitatii sectorului agricol prin promovarea reinnoirii generatiilor de fermieri si dezvoltarea competentelor manageriale ale fermierilor”

Pentru atingerea acestor obiective, au fost stabilite masuri de finantare, ce au in vedere actiuni privind:

- ✓ Dezvoltarea resursei umane in domeniul agricol, prin *transfer de cunostinte* (M1/1C) ;
- ✓ Incurajarea reinnoirii generatiilor de fermieri (M2/2B);
- ✓ *Incurajarea dezvoltarii formelor asociative* (M3/6B); **(CRITERIU DE SELECTIE C.S. 3.5)**
- ✓ *Promovarea antreprenoriatului rural*, in vederea reducerii dependentei fata de agricultura (M4/6A);
- ✓ *Dezvoltarea sectorului non-agricol in mediul rural* (M5/6A);
- ✓ *Dezvoltarea infrastructurii si serviciilor de baza pentru populatie* (M6/6B);
- ✓ *Incluziunea sociala* - reducerea gradului de excluziune sociala a grupurilor vulnerabile identificate la nivelul comunitatilor rurale (M7/6B); **(CRITERIU DE SELECTIE C.S. 3.1)**
- ✓ *Promovarea identitatii locale, a traditiilor si obiceiurilor ale teritoriului GAL*, măsura vizand actiuni pentru integrarea minoritatilor locale (minoritatea roma alaturi de alte minoritati (M8/6B); **(CRITERIU DE SELECTIE C.S. 3.2)**

Investitiile propuse prin fisele masurilor contribuie la obiectivele de dezvoltare rurala transversale: mediu si clima, inovare **(CRITERIU DE SELECTIE C.S. 4.5)**

Prin SDL, GAL Razim isi propune masuri distincte, sinergice, care impreuna contribuie realizarea uneia din prioritatile strategiei (Masurile M3/6B, M4/6A, M5/6A, M6/6B, M7/7B, M8/8B contribuie la Prioritatea 6 a SDL) **(CRITERIU DE SELECTIE C.S. 4.1)**

SDL GAL Razim prevede masuri complementare: Masura M2/2B este complementara cu M1/1C, iar Masura M3/6B este complementara cu M4/6A si M5/6A. **(C.S. 4.2)**

Implementarea SDL se va realiza utilizand resurse umane proprii, functiile de management, monitorizare, evaluare si animare fiind indeplinite de patru persoane angajate in baza unor contracte individuale de munca cu minim 4 ore. **(C.S. 4.3)**

**Datorita experientei, a deschiderii actorilor locali spre comunicare și schimburi de experienta, parteneriatul „Asociatia G.A.L. Razim” are in vedere derularea de actiuni de cooperare interregionala si transfrontaliera, activitatile de cooperare si schimb de experienta contribuind la dezvoltarea si promovarea teritoriului.**

Teritoriul GAL prezinta omogenitate, atat din punct de vedere al coerentei teritoriale, cat si al aspectelor economice si sociale, SDL GAL Razim vizând o dezvoltare reală, viabilă, eficientă și sustenabilă, in concordanta cu viziunea si obiectivele LEADER.

## CAPITOLUL I - PREZENTAREA TERITORIULUI SI A POPULATIEI ACOPERITE - ANALIZA DIAGNOSTIC

### 1. PREZENTAREA GEOGRAFICA SI FIZICA

Propunerea de constituire a parteneriatului “Asociatia G.A.L. Razim” este rezultata in urma analizei teritoriale a spatiului rural eligibil LEADER, situat in partea central-sudica a Judetului Tulcea, in partea de nord a Dobrogei, fiind constituit din **orasul Babadag** (cu o populatie de 8.940 locuitori)<sup>1</sup>, **Comuna Baia** (Baia, Panduru, Caugagia, Ceamurlia de Sus, Camena), **Comuna Ceamurlia de Jos** (Ceamurlia de Jos, Lunca), **Comuna Frecatei** (Frecatei, Cataloi, Telita, Posta), **Comuna Jurilovca** (Jurilovca, Visina, Salcioara), **Comuna Mihai Bravu** (Mihai Bravu, Satu Nou, Turda), **Comuna Mihail Kogalniceanu** (Mihail Kogalniceanu, Randunica, Lastuni), **Comuna Sarichioi** (Sarichioi, Zebil, Enisala, Sabangia, Visterna) si **Comuna Slava Cercheza** (Slava Cercheza, Slava Rusa).

Suprafata teritoriului<sup>2</sup> acoperit de parteneriatul “Asociatia G.A.L. Razim” este de **1509,99 km<sup>2</sup>**, (*indicator context C3 Teritoriu*)<sup>3</sup> *intreaga suprafata acoperita se afla in zona Deltei Dunarii, conform Tabelului 2 din Ghidul solicitantului, cap. 3.2.2. B. Eligibilitatea teritoriului si a populatiei.*

Din punct de vedere rutier, drumul DN22/E87 strabate teritoriul G.A.L Razim si face legatura, de la Nord la Sud, intre comunele Frecatei, Mihail Kogalniceanu, Mihai Bravu, Babadag, Slava Cercheza, Ceamurlia de Jos. Teritoriul G.A.L este traversat, de asemenea, de drumul judetean DJ222, ce face legatura intre municipiul Tulcea si comunele Sarichioi, Jurilovca, Ceamurlia de Jos, Baia.

*Drumurile DN22/E87 si DJ222 ofera omogenitate teritoriului GAL deoarece leaga toate comunele asupra carora parteneriatul “Asociatia G.A.L Razim” isi are incidenta.* O serie de drumuri judetene si comunale fac legatura intre satele apartinatoare comunelor teritoriului GAL (DJ 299A; DJ229; DJ 223A; DN 222D; DC10; DC11; DC18; DC21; DC65; DC77)

**Reteaua feroviara** ce strabate teritoriul GAL este reprezentata de linia ferata Medgidia-Tulcea, cu o lungime de 104 km, avand statii de deservire in comunele Cataloi, Mihail Kogalniceanu, Zebil, Babadag (2 statii), Ceamurlia de Jos si Baia (mai mult de jumatate din comunele acoperite de parteneriat au acces la reseaua feroviara).

**Reteaua aeriana** este reprezentata de aeroportul regional “Delta Dunarii” din comuna Mihail Kogalniceanu, judetul Tulcea, care asigură legătura localitatilor, dar si a intregului judet, cu diferite orașe din țară și străinătate.

Relieful teritoriului G.A.L. este mixt. In nordul teritoriului GAL intalnim relieful de deal (Dealul Frecateilor, Dealul Marii), centrul si vestul teritoriului GAL este reprezentat de dealuri joase, podisuri inalte si depresiuni (Podisul Babadag, terasele inalte ale Dunarii, Depresiunea Baia), iar sudul si estul teritoriului GAL este acoperit de dealuri joase (Dealul Visternei, Dealul Cerdac), campii cu aspect valurit (Comuna Ceamurlia de Jos), depozite leosoide (Comuna Jurilovca), platforme lagunare (Comuna Ceamurlia de Jos), tarmuri.

*Omogenitatea teritoriului din punct de vedere al reliefului este data de prezenta dealurilor, acestea fiind impadurite sau cultivate cu vita-de-vie. De asemena, intreg teritoriul GAL are o clima temperat-continentala cu influente pontice, cu ierni blande si*

<sup>1</sup> <http://www.recensamantromania.ro/rezultate-2/Tab3>. Populația stabilă pe sexe și grupe de vârstă - județe, municipii, orașe, comune

<sup>2</sup> <http://statistici.INSSE.ro/shop/index.jsp?page=tempo3&lang=ro&ind=AGR101B>

<sup>3</sup> Indicatorii de context relevanti pentru teritoriu, identificati in Anexa IV al Reg.UE 808/2014

*veri calduroase*. Temperatura medie este de 11°C, iar precipitațiile medii variază între 400 - 445 mm<sup>2</sup>/mp/an.

Reteaua hidrografică este reprezentată în special de lacuri, cele mai multe fiind situate în partea de sud și este a teritoriului GAL (Lacul Razim, Lacul Ceamurlia, Lacul Golgovita).

Partea nordică și centrală a teritoriului este străbătută de râurile Telita (străbate comunele Frecatei, Mihail Kogălniceanu și orașul Babadag) și Taita (străbate comuna Mihai Bravu și orașul Babadag), ambele revarsându-se în lacul Babadag.

*Tot teritoriul GAL are o poziție geografică favorabilă pentru dezvoltarea agroturismului.*

Pe întreg teritoriul parteneriatului acoperit de Asociația G.A.L. Razim există rezerve deosebit de importante de materiale de construcție (calcare, gresii, argile, marne, pietrisuri, nisipuri), având condiții de exploatare și transport favorabile (aspect ce conferă *omogenitate teritoriului*). O parte din materialele astfel exploatare sunt utilizate pentru necesități locale: construcția locuințelor (calcare, nisip), întreținerea drumurilor (diorit, gresie calcaroasă, întreținerea căii ferate (piatra spartă). Există și alte materii prime locale specifice, utilizate în diverse domenii de activitate (stuf, papură, rachita, etc.).

Teritoriul GAL, datorită climatului specific și a formelor de relief variate, beneficiază de o diversitate biologică deosebită atât prin numeroasele tipuri de habitate și ecosisteme, cât și prin multitudinea de specii de floră și faună.

Un alt aspect al *omogenității* îl constituie faptul că **pe întreg teritoriul GAL există zone cuprinse în arealul Natura 2000<sup>4</sup> ( CRITERIU SELECTIE CS 1.3)**, astfel:

- **ROSPA0031 Situl Delta Dunării și Complexul lagunar Razim-Sinoe:** Babadag (21%), Baia (9%), Ceamurlia de Jos (83%), Jurilovca (85%), Mihai Bravu (2%), Sarichioi (49%);
- **ROSPA0032 Deniz Tepe:** Mihai Bravu (14%), Mihail Kogălniceanu (6%);
- **ROSPA0091 Pădurea Babadag:** Babadag (38%), Baia (38%), Ceamurlia de Jos (1%), Jurilovca (2%), Mihai Bravu (6%), Sarichioi (11%), Slava Cercheză (>99%);
- **ROSPA0076 Marea Neagră:** Jurilovca (<1%);
- **ROSCI0060 Dealurile Agighiolului:** Frecăței (1%), Mihail Kogălniceanu (2%), Sarichioi (1%);
- **ROSCI0201 Podișul Nord Dobrogean:** Babadag (38%), Baia (30%), Ceamurlia de Jos (2%), Frecăței (12%), Jurilovca (2%), Mihai Bravu (6%), Sarichioi (11%), Slava Cercheză (66%);

Privind protecția mediului, pe lângă includerea zonelor în situri Natura 2000 (**C34 - Zone Natura 2000**), este important de menționat că părți ale complexului lagunar Razim-Sinoe reprezintă zone de protecție ecologică integrală, strict protejate, aflate sub directă administrare a A.R.B.D.D.

## 2. ASPECTE DEMOGRAFICE ȘI SOCIALE

Teritoriul "GAL Razim" se întinde pe o suprafață de 1.509,99 km<sup>2</sup>, având o populație totală<sup>5</sup> de 35.835 locuitori (**C1 - Populație**), densitatea populației (**C4 - Densitatea populației**) fiind de 23,73 locuitori/km<sup>2</sup> (**CS 1.1**), conform Recensământului populației și al locuințelor 2011. Raportul demografic<sup>6</sup> pe sexe este echilibrat, ponderea femeilor fiind de 49,84% din întreaga populație. În comunele Frecatei, Jurilovca și Slava Cercheza, populația feminină depășește procentul de 50%.

<sup>4</sup> Anexa la Ghidul Solicitantului pentru selecția SDL - Lista-ariilor-naturale-protejate-Natura-2000.pdf

<sup>5</sup> <http://www.recensamantromania.ro/rezultate-2/Tab3>. Populația stabilă pe sexe și grupe de vârstă - județe, municipii, orașe, comune

<sup>6</sup> <http://www.recensamantromania.ro/rezultate-2/Tab5>. Populația stabilă pe sexe și stare civilă - județe, municipii, orașe, comune

Din punct de vedere demografic, localitatile cu cel mai mare numar de locuitori sunt reprezentate de orasul Babadag (24,95%) si comuna Sarichioi (16,34%), la polul opus situandu-se comuna Slava Cercheza (4,65%).

Fata de datele statistice ale Recensamantului populatiei si al locuintelor 2002, populatia stabila a teritoriului a scazut considerabil, datele statistice ale *Recensamantului populatiei si al locuintelor 2011* inregistrand un numar de locuitori mai mic cu 7053 unitati. Aceste disparitati demografice sunt cauzate de rata saracei ridicate si a calitatii vietii precare a locuitorilor din teritoriu.

**Teritoriul GAL Razim cuprinde zone sarace (CS 1.2)** pentru care indicele de dezvoltare umana locală (IDUL) are valori mai mici de 55 (conform anexei Ghidului Solicitantului):

1. Ceamurlia de Jos (46,60),
2. Frecatei (50,34),
3. Jurilovca (52,10),
4. Mihai Bravu (46,11),
5. Sarichioi (49,90),
6. Slava Cercheza (36,06).

Conform datelor statistice din anul 2014, rata ocuparii fortei de munca<sup>7</sup> in teritoriul GAL este de 15,07%.

Rata somajului<sup>8</sup> la nivelul teritoriului este in crestere. In anul 2015 doar 3,41% din totalul populatiei active fara loc de munca au fost inregistrate in evidentele ANOFM ca someri indemnizati, restul populatiei neocupate, somerii neindemnizati, sunt persoane care nu au niciun fel de venit sau persoane care practica agricultura de subzistenta.

Desi ponderea populației vârstnice (peste 60 de ani) a crescut accentuat în ultimii ani, generatia tanara inca contrabalanseaza fenomenul de imbatranire a populatiei<sup>9</sup>, doar 24,35 % din intreaga populatie reprezinta persoane cu varsta peste 60 ani, in timp de 40,70% reprezinta persoane pana in 35 ani, restul de 34,95% fiind persoane intre 35-60 ani (**C2 - Structura de varsta**). *Acest avantaj este necesar a fi mentinut prin incurajarea tinerilor de a ramane in mediul rural*. Din cauza ratei somajului in continua crestere, tinerii tind sa migreze in zonele urbane, in cautarea unor locuri de munca mai bune si a unui mod de viata mai atractiv.

**Structura etnica<sup>10</sup> a populatiei din teritoriul GAL Razim**, conform Recensamantului populatiei si al locuintelor 2011, este reprezentata prin romani (75,05%) si **minoritati**:

- **rusi-lipoveni (14,19%)**, avand preponderenta in comunele Sarichioi (2328 locuitori), Jurilovca (1467 locuitori) si Slava Cercheza(1253 locuitori);
- **romi (3,59%)**, avand preponderenta in orasul Babadag (1219 locuitori), urmand comuna Mihail Kogalniceanu (28 locuitori) si comuna Baia (17 locuitori);
- **turci (1,12%)**, avand preponderenta in orasul Babadag (395 locuitori);
- armeni, macedoni, greci, ucrainieni, maghiari si tatari, avand o pondere mai mica de 1%.

**Populatia teritoriului este omogena din punct de vedere al structurii si al intereselor**, punand pret pe pastrarea identitatii, pastrand si promovand traditiile, cultura si credinta, datate din cele mai vechi timpuri. Interesul pentru conservarea obiceiurilor traditionale s-ar putea mentine prin actiuni de cooperare, implicand locuitorii teritoriului in actiuni de promovare, in diverse evenimente culturale, etc.

<sup>7</sup> <http://statistici.insse.ro/shop/index.jsp?page=tempo3&lang=ro&ind=FOM104D>

<sup>8</sup> <http://statistici.insse.ro/shop/index.jsp?page=tempo3&lang=ro&ind=SOM101E>

<sup>9</sup> <http://www.recensamantromania.ro/rezultate-2/Tab3>. Populația stabilă pe sexe și grupe de vârstă - județe, municipii, orașe, comune

<sup>10</sup> <http://www.recensamantromania.ro/rezultate-2/Tab8>. Populația stabilă după etnie - județe, municipii, orașe, comune

### 3. ASPECTE ECONOMICE

Teritoriul GAL Razim beneficiaza de o crestere lenta a economiei. Dezvoltarea economică a teritoriului se bazează în special pe agricultura (susținută de cele două ramuri: cultura plantelor și creșterea animalelor), care înregistrează un trend pozitiv în ultimii ani. Cu toate acestea, agricultura este faramitata, iar practicile agricole sunt imbatranite.

Potrivit studiului privind potențialul agricol al comunelor furnizat de ICPA, teritoriul GAL are potențial pentru cultivarea plantelor aromatice și medicinale, acest sector fiind în dezvoltare.

Deși potențialul turistic al teritoriului este ridicat, turismul rural, în special agroturismul, necesită a fi dezvoltat. Cu toate acestea, turismul contribuie la dezvoltarea economiei. Structurile de cazare sunt de tipul pensiunilor turistice și agroturistice, iar principalele activități de agrement sunt pescuitul sportiv și vanatoarea. Micii operatori din domeniul agroturismului întâmpină dificultăți în promovarea activităților acestora, o soluție pentru rezolvarea acestor dificultăți fiind constituirea unor forme de asociere pentru promovarea produselor turistice/agroturistice specifice teritoriului. Sectorul agroturistic prezintă potențial de dezvoltare, iar formele de asociere pentru promovarea acestui sector sunt inexistente.

În cadrul teritoriului, serviciile sunt slab reprezentate. Firmele din teritoriu au domenii de activitate diversificate: agricultura, construcții, tâmplărie, reparații agricole, transport, depozitare cereale, mărțar, export cereale, stații GPL, vinificație, exploatarea lemnului.

Mediul de afaceri a rămas neschimbat în ultimii ani, iar baza economică este stabilă. În cadrul întâlnirilor publice au fost identificate idei de afaceri inovatoare, rentabile, însă nu sunt materializate din cauza lipsei fondurilor financiare ale inițiatorilor și a lipsei de informare privind accesarea de fonduri europene.

*Vanzarea produselor locale se face cu ocazia organizării de evenimente la nivel de comuna, precum și prin organizarea de târguri săptămânale. Acțiunile cooperare cu alte regiuni ar putea promova produsele locale și dincolo de granițele teritoriului GAL.*

Cei mai atractivi factori din comunitate pentru potențialii investitori rămân: poziția geografică favorabilă pentru dezvoltarea turismului rural și agroturismului și populația activă tânără, ce creează posibilitatea de a dezvolta servicii non-agricole și de a crea locuri de muncă.

### 4. SERVICII ȘI INFRASTRUCTURI DE BAZA, SOCIALE ȘI EDUCATIONALE

Zonele rurale sunt afectate de lipsa semnificativă a infrastructurii, care afectează atât dezvoltarea economică, cât și calitatea vieții.

Drumurile constituie ruta de transport cea mai importantă. Un aspect favorabil în dezvoltarea teritoriului îl constituie faptul că DN22/E87 și DJ222, cele mai importante rute, sunt recent modernizate. În schimb, din cauza resurselor financiare limitate, drumurile comunale sunt neglijate, iar calitatea și gradul lor de utilizare sunt minimale.

Lipsa rețelei de alimentare cu apă potabilă curentă, a rețelei de canalizare și a rețelei de iluminat public, în unele localități, reprezintă alte probleme majore ce condiționează calitatea vieții și dezvoltarea activității economice în teritoriu, cauzate tot de lipsa fondurilor banesti.

În ceea ce privește mediul inconjurator, în teritoriul GAL fenomenele de poluare sau degradare a solului au caracter punctual și nu conduc la modificări esențiale ale calității componentelor factorilor de mediu. **Caracterul omogen** al teritoriului din acest punct de vedere este reflectat și de existența unui *centru de depozitare a deșeurilor și o stație de*

*tratare mecano-biologica* in localitatea Mihai Bravu, **care deserveste toate UAT-urile** ale GAL.

Infrastructura de telecomunicații este acoperita prin toate mijloacele, telefonie fixă, mobilă, televiziune prin cablu, internet, deși accesul la aceste mijloace este limitat.

Asistenta sociala este asigurata exclusiv prin serviciul public de la nivelul fiecărei Primării. In anul 2015, un numar de 6.844 persoane din teritoriul GAL au fost beneficiat de sprijin prin programul POAD implementat de Agentia Judeteana pentru Plati si Inspectie Sociala Tulcea, persoane care se incadreaza in dispozitiile art.3 din Legea 627/2015 privind implementarea POAD. *Nicio comuna din teritoriu nu detine centre sociale nerezidentiale, de centre de zi pentru copii, pentru persoane cu probleme sociale sau pentru persoane vârstnice.* Singurele investitii in infrastructura sociala in teritoriu sunt reprezentate de centre rezidentiale cu incidenta in domeniul sanatatii (recuperare și reabilitare persoane cu handicap, recuperare pentru victimele violenței, îngrijire și asistență ), situate in orasul Babadag.

In localitate, slaba pregătire educațională la nivelul comunității este completată și de o slabă calificare a forței de muncă existente. Reconvertia profesională în localitati a fost realizată prin programe ale AJOFM Tulcea sau alte programe cu finantare europeana din perioada 2007-2013. Prioritățile primăriilor, din punct de vedere al învățământului, au ca obiectiv eficientizarea procesului educațional.

Principalele probleme sociale cu care se confrunta toate comunele sunt saracia, migratia tinerilor, lipsa serviciilor sociale si slaba calificare a fortei de munca.

## **5. PATRIMONIUL ARHITECTURAL SI CULTURAL**

Din punct de vedere arhitectural si cultural, omogenitatea consta in faptul ca in fiecare localitate exista urme de locuire ce dateaza inca din epocile geto-daca si romana, pastrand si acum stiluri arhitecturale specifice acelor perioade. Partimoniul cultural al teritoriului cuprinde situri arheologice, muzee, cetati. Muzeul Enisala este cel mai reprezentativ obiectiv turistic, intrucat reprezinta o sinteza a gospodariei traditionale din nordul Dobrogei, completat de cetatea Enisala, ridicata in evul mediu care se remarca prin conceptie planimetrica, sistem de fortificatii, tehnica constructiva, elemente arhitectonice.

Este necesar a promova acest teritoriu, datorita incarcaturii istorice, dar si datorita punctelor de atractie turistica, schimburile de experienta prin actiuni de cooperare avand un impact deosebit in acest sens. Evenimente culturale sunt organizate in fiecare localitate cu ocazia hramurilor bisericesti. Unele localitati organizeaza evenimente locale: “Fiii satului” (Camena si Ceamurlia de Sus), “Festivalul Borsului de Peste” (Jurilovca) “Targul de la Sarichioi”. In comuna Ceamurlia de Jos exista un ansamblu de colindatori si ansamblu de dansuri bulgaresti, iar in comunele Jurilovca, Sarichioi si Ceamurlia de Jos exista ansambluri folclorice rus-lipovenesti. Majoritatea comunelor au deficit major privind activitatile culturale ce implica evenimente sau elemente specifice comunelor cat si evenimentele de încurajare a spiritului de apartenența la comunitate. *Atat comunele, cat si etniile intampina dificultati in organizarea evenimentelor culturale si a festivalurilor pentru promovarea identitatii culturale ale minoritatilor etnice, cauza principala fiind lipsa dotarilor necesare organizarii de astfel de evenimente.*

## CAPITOLUL II - COMPONENTA PARTENERIATULUI

Grupul de Actiune Locala Razim cuprinde 23 parteneri, din care:

- 9 reprezentanti ai sectorului public (UAT Babadag, Comuna Baia, Comuna Ceamurlia de Jos, Comuna Frecatei, Comuna Jurilovca, Comuna Mihai Bravu, Comuna Mihail Kogalniceanu, Comuna Saricioi, Comuna Slava Chercheza)
- 10 reprezentanti ai sectorului privat ( SC LEGUME SABANGIA SRL, ANDREI PETRE AGROTURISM Î.I, SC SAT VACANTA GURA PORTITEI SRL, SC DASPAR SRL, SC DORFAN IMPEX SRL, SC KONSTANT GROUP SRL, SC TECO-VET SRL, SC OFERT-S SRL,, S.C. SIMFAM PROSPER S.RL., S.C. AGROSERV PREST BABADAG S.R.L.)
- 4 reprezentanti ai societatii civile (Asociatia HERACLEEA SIT, Fundatia NEKRASOVȚÎ, ASOCIATIA SOCIO UMANA „SOPHI”, ASOCIATIA DESCOPERA JURILOVCA)

In cadrul parteneriatului, reprezentantii societatii civile si cei ai sectorului privat detin o pondere de **60,87 %** din totalul partenerilor.

Considerentele care au stat la baza stabilirii parteneriatului au fost:

- reprezentativitatea persoanei în societate;
- legitimitatea și responsabilitatea persoanei;
- experiența în atragerea și gestionarea fondurilor cu finanțare europeană sau națională.

Parteneriatul cuprinde organizatii care reprezinta grupuri de interese identificate in teritoriul GAL:

Societatea **S.C. LEGUME SABANGIA S.R.L** a primit, in luna martie 2016, avizul de recunoastere a statutului de **grup de producatori (CS 2.6)**. Domeniul de activitate este relevant pentru teritoriul GAL din prisma faptului ca populatia teritoriului este dependenta de sectorul agricol, iar vanzarea productiei fiind mai eficienta prin intermediul unei forme asociative. Societatea are rolul de a promova formele asociative, prin prezentarea conditiilor si a avantajelor asocierii, activitatea formelor de asociere, infiintarea unei forme asociative, etc.

Fundatia **NEKRASOVȚÎ** reprezinta interesele minoritatilor nationale, in special a minoritatii rusilor-lipoveni, predominanta in teritoriul GAL (**CS 2.2**). Fundatia promoveaza identitatea culturala, obiceiurile si traditiile specifice, precum si modalitatile de transmitere ale acestora viitoarelor generatii, pastrarea valorilor culturale fiind o problema pe care o intampina toate comunitatile din teritoriu.

Obiectivul principal de activitate al Asociatiei **HERACLEEA SIT** isi are incidenta in domeniul protectiei mediului (**CS 2.5**). Faptul ca teritoriul GAL cuprinde zone Natura 2000, este important ca potentialii beneficiari, si nu numai, sa cunoasca normele de protectie a mediului, Asociatia HERACLEEA SIT avand rolul de a furniza informatii si de a promova masuri privind protectia mediului.

**Participarea UAT-urilor in componenta parteneriatului** are o importanta deosebita, UAT-urile avand experienta in planificarea si implementarea unei strategii, implicandu-se activ in dezvoltarea teritoriului prin activitati de animare a teritoriului, prin implementarea SDL GAL Razim, prin diseminarea informatiei privind activitatea GAL si a posibilitatilor de finantare prin programul LEADER 2014-2020, atat pentru sectorul privat, cat si pentru sectorul public, in scopul asigurarii egalitatii de sanse a tuturor locuitorilor privind accesul la informatie si obtinerea de finantari nerabursabile. Interesul UAT-urilor de a participa la componenta parteneriatului este determinat de asigurarea transparentei privind activitatea GAL, precum si asigurarea accesului la informatie a tuturor cetatenilor. UAT-urile vizeaza obtinerea de finantari nerambursabile pentru dezvoltarea durabila a acestora prin



îmbunătățirea calitatii vieții locuitorilor și facilitarea accesului populației la serviciile publice.

**Partenerii privați din componenta parteneriatului** reprezintă domenii de activitate diferite, din sectoarele agricol și non-agricol, precum turismul și serviciile pentru populație. Scopul partenerilor privați este de a asigura egalitatea de șanse a persoanelor juridice de a avea acces la informații privind obținerea de finanțări nerambursabile, precum și de a asigura transparența procesului decizional și a întregii activități GAL. Implicarea partenerilor privați în dezvoltarea teritoriului constă în diseminarea de bune practici și sprijinirea altor entități private de a se dezvolta, prin furnizarea de informații privind posibilitățile de finanțare, informații privind teritoriul GAL și direcțiile de dezvoltare, etc.

Partenerii privați vizează dezvoltarea sectorului privat în teritoriu, fiind un sector important în dezvoltarea și diversificarea economiei locale.

Interesul **societăților civile de a face parte din componenta parteneriatului** își are incidența în domeniul apărării drepturilor și intereselor grupurilor de cetățeni pe care îi reprezintă, asigurând astfel transparența activității GAL pentru aceste grupuri de interese și organizații non-profit. Societățile civile din componenta parteneriatului acoperă o arie largă de activități, reprezentând grupurile de interese identificate în teritoriu, fiind organizații care reprezintă interesele unor minorități locale și organizații care activează în domeniul protecției mediului. Societățile civile se implică în dezvoltarea teritoriului prin participarea activă la procesele de animare a teritoriului și a implementării SDL GAL Razim, asigurând evitarea acțiunilor care vin în contradicție cu interesele cetățenilor. Rolul societăților civile este de a contribui la dezvoltarea teritoriului implicând și cetățenii, prin diferite modalități de participare la viața publică.

Partenerii Grupului de Acțiune Locală Razim vor contribui la dezvoltarea teritoriului vizat, implicându-se în domeniile:

- îmbunătățirii mediului și spațiului rural, creșterea calității vieții și diversificarea activităților economice din spațiul rural prin implementarea strategiei de dezvoltare locală;
- îmbunătățirii condițiilor de viață, având ca obiectiv crearea unui mediu atractiv și motivant pentru toate segmentele de populație și încurajarea menținerii tineretului în regiune;
- pastrării identității culturale ca și componenta de bază a patrimoniului cultural, pentru a contribui la bunăstarea umană și la consolidarea identității regionale;
- susținerea în teritoriul GAL Razim a unei agriculturi moderne, prin diversitatea raselor zootehnice și a soiurilor de plante tipice pentru zonă și promovarea produselor provenite din această regiune;
- sporirea atractivității economice a zonei teritoriale a GAL Razim și susținerea mestesugurilor, serviciilor precum și prelucrarea produselor regiunii și promovarea acestora;
- contribuirea la dezvoltarea teritoriului GAL Razim în direcția realizării unei regiuni-tintă pentru un turism rural durabil, dezvoltând astfel un cadru economic important în regiunea acestora;
- promovarea teritoriului GAL Razim și asocierea lui cu alte regiuni în țară și străinătate, care să contribuie la întărirea spațiului rural.

## CAPITOLUL III - ANALIZA SWOT

<b>1. TERITORIUL GAL</b>	
<b><u>AMPLASARE. PATRIMONIUL NATURAL. PATRIMONIUL CULTURAL</u></b>	
<b>PUNCTE TARI</b>	<b>PUNCTE SLABE</b>
<ul style="list-style-type: none"> <li>✓ Așezarea geografică în apropierea municipiului Tulcea, ceea ce ofera posibilitati extinse de schimburi economice si acces in zona turistica</li> <li>✓ Relieful teritoriului este diversificat, (regiuni de deal, podis, campie si tarmuri) care, impreuna cu climatul temperat-continental, ofera conditii propice agriculturii</li> <li>✓ Teritoriul beneficiaza de ecosisteme terestre si acvatice alcatuite dintr-o mare diversitate de specii</li> <li>✓ Resurse de materii prime locale ce pot fi valorificate: piatra, calcare, gresie, stuf;</li> <li>✓ Arii incluse in Reteaua Natura 2000</li> <li>✓ Vestigii istorice/patrimoniul cultural bogat</li> <li>✓ Patrimoniul cultural imaterial divers (reflecta buna convietuire a romanilor cu minoritatile din teritoriu)</li> <li>✓ Existenta traditiilor si mestegusurilor locale (aferele populatiilor de romani, turci, romi, ucrainieni si rusi-lipoveni)</li> <li>✓ Existenta caminelor culturale in majoritatea localitatilor</li> <li>✓ Potential eolian ridicat</li> </ul>	<ul style="list-style-type: none"> <li>✓ Educatia precara a locuitorilor si turistilor cu privire la politicile de protectie a mediului;</li> <li>✓ Practici agricole sau neagricole neconforme si invasive;</li> <li>✓ Lipsa unor programe de promovare a patrimoniului de mediu;</li> <li>✓ Lipsa infrastructurii de canalizare și de tratare a apelor uzate;</li> <li>✓ Promovarea insuficienta a obiceiurilor si traditiilor din zona;</li> <li>✓ Lipsa infrastructurii dedicate desfasurarii activitatilor culturale;</li> <li>✓ Insuficienta resurselor financiare pentru sustinerea evenimentelor culturale ale teritoriului si a evenimentelor ce promoveaza obiceiurile si traditiile minoritatilor;</li> <li>✓ Dotarea necorespunzatoare a caminelor culturale;</li> </ul>
<b>OPORTUNITATI</b>	<b>RISURI</b>
<ul style="list-style-type: none"> <li>✓ Finantari europene in domeniul protectiei mediului, inclusiv in zonele protejate Natura 2000.</li> <li>✓ Ariile protejate cu potential turistic pot reprezenta o sursa pentru turismul ecologic si de nisa.</li> <li>✓ Existenta programelor de finantare ale Uniunii Europene pentru reabilitarea patrimoniului cultural</li> <li>✓ Recunoasterea si aprecierea pe plan national si European a turismului ecumenic</li> <li>✓ Posibilitati de cooperare si schimb de experienta (intern si extern) cu alte entitati, pentru promovarea patrimoniului natural si cultural</li> </ul>	<ul style="list-style-type: none"> <li>✓ Poluarea zonelor Natura 2000 datorita lipsei de educatie a populatiei locale si a turistilor</li> <li>✓ Existența procesului de eroziune a solurilor, fluvială și costieră</li> <li>✓ Creșterea presiunii asupra resursei peisagistice</li> <li>✓ Degradarea asezarilor traditionale cu valoare culturala si a monumentelor istorice</li> <li>✓ Alterarea si pierderea mostenirii culturale si a traditiilor rurale</li> </ul>

<b>2. POPULATIA</b> <b>FORTA DE MUNCA, SANATATE, EDUCATIE</b>	
<b>PUNCTE TARI</b>	<b>PUNCTE SLABE</b>
<ul style="list-style-type: none"> <li>✓ Multiculturalismul reprezentat de existenta unui numar mare de minoritati care convietuiesc in teritoriu (rusi-lipoveni, turci, romi, maghiari, ucrainieni si aromani)</li> <li>✓ Existența unor meserii tradiționale specifice zonei</li> <li>✓ Pondere echilibrata intre femei si barbati pe piata muncii</li> <li>✓ Populatia din teritoriu are ca ocupatie principale agricultura (cu preponderenta pe terenuri situate in jurul gospodariilor);</li> <li>✓ Excedent populatie activa</li> <li>✓ Ospitalitatea localnicilor si disponibilitatea populatiei de a se implica in activitati turistice</li> </ul>	<ul style="list-style-type: none"> <li>✓ Trend demografic negativ - populatie rurala in scadere (in special populatia tanara) si in curs de imbatranire;</li> <li>✓ Existenta de persoane in varsta aflate in situatii de dependenta;</li> <li>✓ Existenta de familiilor cu copii aflate in risc social (familii sarace, familii monoparentale, familii in care unul sau ambii parinti sunt plecati in strainatate, familii in care unul din parinti sunt consumatori de alcool);</li> <li>✓ Existenta persoanelor cu dizabilitati care nu beneficiaza de asistenta specifica;</li> <li>✓ Procent ridicat al populatiei fara ocupatie;</li> <li>✓ Lipsa locurilor de munca;</li> <li>✓ Forța de muncă necalificată în spațiul rural, ocupată cu preponderență în agricultură;</li> <li>✓ Lipsa serviciilor de informare, consiliere si mediere a muncii;</li> <li>✓ Procent mare al fermierilor si sefilor de exploatații in varsta;</li> <li>✓ Pondere crescuta a populatiei rurale aflate in risc de saracie sau de excluziune sociala;</li> <li>✓ Infrastructura de sanatate si servicii medicale precare (numar redus de spitale, cabinete medicale);</li> <li>✓ Rata crescuta de abandon scolar, fata de rata din mediul urban si media nationala;</li> <li>✓ Gradul redus de participare a populatiei active la programe de instruire continua;</li> </ul>
<b>OPORTUNITATI</b>	<b>RISURI</b>
<ul style="list-style-type: none"> <li>✓ Accesul populatiei rurale la programele de invatare pe tot parcursul vietii si de dezvoltare a abilitatilor antreprenoriale</li> <li>✓ Îmbunătățirea standardelor educaționale ale populației</li> <li>✓ Programe si scheme de finantare nerambursabila disponibile pentru populatia active, privind investitiile in activitati agricole si non-agricole</li> </ul>	<ul style="list-style-type: none"> <li>✓ Migratia fortei de munca catre alte regiuni din tara/strainatate, din cauza salariilor mici si a imposibilitatii de auto-finantare pentru a incepe o afacere</li> <li>✓ Îmbătrânirea accelerata a polulatiei, care va duce la cresterea nevoii de servicii sociale</li> <li>✓ Insuficiența resurselor financiare în asigurarea sprijinului real împotriva marginalizării și excluderii sociale</li> <li>✓ Dependenta de sectorul agricol;</li> </ul>

<ul style="list-style-type: none"> <li>✓ Facilitati pentru cadrele medicale care isi desfasoara activitatea in mediul rural</li> <li>✓ Finantari europene in domeniul protectiei mediului, inclusiv in zonele protejate Natura 2000.</li> </ul>	✓
---	---

<b>3. ECONOMIA</b> <b>AGRICULTURA, TURISM SI ALTE SECTOARE NON-AGRICOLE, INFRASTRUCTURA</b>	
PUNCTE TARI	PUNCTE SLABE
<ul style="list-style-type: none"> <li>✓ Potentialul natural al teritoriului ofera oportunitatea dezvoltarii activitatilor de agrement: canoe, plimbari cu barca, pescuit sportiv, vanatoare, etc;</li> <li>✓ Potential agricol favorabil, in special pentru cultivarea legumelor si cerealelor si a plantelor medicinale si aromatice;</li> <li>✓ Resurse naturale de materii prime (piatra, stuf, etc);</li> <li>✓ Existenta unei retele de cale ferata (Medgidia - Tulcea), a drumurilor DN 22(E87) si DJ 222 recent modernizate, confera teritoriului accesibilitate optima</li> <li>✓ Ruta feroviara Tulcea - Medgidia ce traverseaza teritoriul aduce un plus de valoare economiei rurale locale</li> <li>✓ Existenta aeroportului "Delta Dunarii"</li> <li>✓ Potential turistic dezvoltat</li> <li>✓ Existenta unui centru zonal de colectare a deseurilor (in comuna Mihai Bravu)</li> </ul>	<ul style="list-style-type: none"> <li>✓ Nivel ridicat de faramitare a exploatatiilor, precum si productivitatea agricola scazuta datorita nevalorificarii corespunzatoare a terenurilor;</li> <li>✓ Slaba valorificare a potentialului natural al teritoriului GAL;</li> <li>✓ Formarea profesională inițială în domeniul agricol este insuficient dezvoltată pentru o agricultură performantă;</li> <li>✓ Slaba reprezentativitate a sectorului fermelor mici(avand valoare economica a fermei de pana la 29.999 Euro, agricultura locala fiind polarizata in directia fermelor de subzistenta, respectiv a marilor exploatatii agricole;</li> <li>✓ Slaba cooperare intre operatori economici, reflectata intr-un grad scazut de asociere;</li> <li>✓ Lipsa unei asociatii de promovare a agroturismului.</li> <li>✓ Procent redus de produse cu valoare adaugata ridicata, comercializate ca produse finale in teritoriul GAL RAZIM;</li> <li>✓ Calitatea slaba a infrastructurii turistice si a serviciilor turistice rurale;</li> <li>✓ Slaba dezvoltare a activitatilor non-agricole si lipsa locurilor de munca, fapt care genereaza dependenta populatiei de agricultura de buszistenta;</li> <li>✓ Acces limitat la sistemele centralizate de alimentare cu apa potabila si canalizare, comparativ cu mediu rural;</li> <li>✓ Infrastructura rutiera de interes local slab dezvoltata;</li> <li>✓ Rețele de iluminat public slab dezvoltate;</li> </ul>

	<ul style="list-style-type: none"> <li>✓ Dezvoltare slaba a infrastructurii necesare promovarii si comercializarii produselor locale;</li> <li>✓ Pierderea mestesugurilor si ocupatiilor traditionale;</li> <li>✓ Lipsa infrastructurii destinate populatiei pentru petrecerea timpului liber;</li> </ul>
<b>OPORTUNITATI</b>	<b>RISURI</b>
<ul style="list-style-type: none"> <li>✓ Existenta schemelor de finantare prin PNDR, care sa contribuie la modernizarea si restructurarea sectorului agricol, in vederea imbunatatirii productivitatii si competitivitatii pe piata</li> <li>✓ Dezvoltarea agroturismului poate duce la cresterea cererii de produse si servicii locale</li> <li>✓ Crearea de produse ecologice</li> <li>✓ Facilitati fiscale pentru serviciile de turism si alimentatie publica</li> <li>✓ Complexul lagunar Razim - Sinoe ofera posibilitatea dezvoltarii sistemului de irigatii la nivelul teritoriului GAL</li> <li>✓ Investitiile in infrastructura de baza si in servicii vor creste atractivitatea zonelor ruale</li> <li>✓ Accesul antreprenorilor locali la sprijin financiar nerambursabil</li> <li>✓ Cresterea cererii pentru produsele agro-alimentare cu valoare adaugata</li> <li>✓ Utilizarea de tehnologii inovative, care sa asigure un management eficient al resurselor naturale si depasirea riscurilor asociate schimbarilor climatice</li> <li>✓ Dezvoltarea cooperativelor, a grupurilor de producatori si a lantului alimentar integrat, pentru cresterea competitivitatii, valorii adaugate a produselor, precum si a veniturilor din agricultura</li> <li>✓ Posibilitati de cooperare cu alte entitati in vederea schimbului de bune practice</li> </ul>	<ul style="list-style-type: none"> <li>✓ Reducerea numarului de locuri de munca din cauza crizei financiare si a firmelor in dificultate</li> <li>✓ IMM-urile si-ar putea pierde interesul de a investi in mediul rural din cauza fortei de munca necalificate</li> <li>✓ Crestarea preturilor la energie si inputuri</li> <li>✓ Mentinerea unui grad mare de faramitare a exploatatilor agricole</li> <li>✓ Distrugerea infrastructurii rutiere din cauza mijloacelor de transport greu</li> <li>✓ Întârzierile în introducerea de tehnologii noi are impact negativ asupra productivității la nivel local și implicit a competitivității produselor locale</li> </ul>
<b>4. ORGANIZARE SOCIALA SI INSTITUTIONALA</b>	
<b>PUNCTE TARI</b>	<b>PUNCTE SLABE</b>
<ul style="list-style-type: none"> <li>✓ Existenta unor organizatii neguvernamentale la nivel de teritoriu cu activitate in domeniul protectiei mediului</li> <li>✓ Existenta unor organizatii neguvernamentale la nivel de teritoriu ce</li> </ul>	<ul style="list-style-type: none"> <li>✓ Rata saraciei in crestere;</li> <li>✓ Serviciile sociale la nivel de comunitate sunt slab dezvoltate sau chiar lipsesc;</li> </ul>

<p>reprezinta si promoveaza actiunile si interesele minoritatilor locale</p> <ul style="list-style-type: none"> <li>✓ Unitati de invatamant (gradinite, scoli clasele I - VIII) existente la nivelul fiecarei comune</li> <li>✓ UAT-urile au experienta in accesarea de programe cu finantare europeana</li> <li>✓ Existenta centrelor rezidentiale specializate (care asigura servicii sociale adresate categoriilor de persoane care sufera de diferite forme de handicap)</li> </ul>	<ul style="list-style-type: none"> <li>✓ Lipsa infrastructurii de asistenta sociala in sistem nerezidential, in teritoriul GAL;</li> </ul>
<b>OPORTUNITATI</b>	<b>RISURI</b>
<ul style="list-style-type: none"> <li>✓ Constituirea de parteneriate public-private pentru accesarea de finantari europene</li> <li>✓ Existenta unor strategii sectoriale la nivelul judetului (utilitati, gestionarea deseurilor, de mediu, sociale)</li> <li>✓ Posibilitatea de accesare a programelor de finantare pentru dezvoltarea locala (PNDR, POCU, POR)</li> <li>✓ Cooperare si schimb de experienta cu alte entitati pentru imbunatatirea strategiilor locale</li> </ul>	<ul style="list-style-type: none"> <li>✓ Slaba reprezentare a societatii civile atrage riscul diminuarii capacitatii de atragere a finantarilor europene;</li> <li>✓ Neaplicarea strategiilor regionale si judetene ar avea influenta negative asupra dezvoltarii teritoriului;</li> </ul>

## CAPITOLUL IV: OBIECTIVE, PRIORITATI SI DOMENII DE INTERVENTIE

Obiectivul general al Strategiei de dezvoltare locala GAL RAZIM este acela de a contribui la creșterea standardului de viață al locuitorilor, pornind de la necesitățile prezentului și răspunzând provocărilor viitorului, printr-o dezvoltare echilibrată și durabilă din punct de vedere socio-economica, în concordanță cu direcțiile de dezvoltare regionale, naționale și europene.

Plecand de la un amplu proces de evaluare si diagnosticare a teritoriului, în vederea stabilirii direcțiilor strategice principale ale Strategiei de Dezvoltare Locală GAL RAZIM, reflectat în analiza SWOT, prin consultări între toți partenerii (publici, privați, societate civila) din teritoriu, au fost stabilite principalele priorități relevante:

- **P1GAL** „Dezvoltarea satelor si a economiei locale prin diversificarea serviciilor de baza si a infrastructurii aferente si incurajarea antreprenoriatului rural”
- **P2GAL** „Cresterea competitivitatii sectorului agricol prin promovarea reinniorii generatiilor de fermieri si dezvoltarea competentelor manageriale ale fermierilor”

Interventiile propuse, concretizate într-un set de masuri cu caracter integrat si inovator, raspund nevoilor identificate in teritoriu si contribuie la obiectivele de dezvoltare, prioritățile Uniunii Europene în materie de dezvoltare locală și implicit la domeniilor de intervenție ale acestora, așa cum sunt definite de Reg. (UE) 1305/2013., ierarhizate dupa cum urmeaza:

1. **Prioritatea P6** „Promovarea incluziunii sociale, a reducerii sărăciei și a dezvoltării economice în zonele rurale”
2. **Prioritatea P2** „Creșterea viabilității exploatațiilor și a competitivității tuturor tipurilor de agricultură în toate regiunile și promovarea tehnologiilor agricole inovatoare si a gestionării durabile a pădurilor”
3. **Prioritatea P1** „Încurajarea transferului de cunoștințe și a inovării în agricultură, în silvicultură și în zonele rurale”.

Ierarhizarea priorităților este reflectată și în planul de finanțare, **P6** are o alocare de **67,58 %**, **P2** are o alocare de **5,63 %**, iar **P1** de **0,70 %** din total alocare SDL.

Cele 8 măsuri au fost astfel structurate încât să asigure **dezvoltarea mai multor domenii identificate** ca prioritate la nivel local, mai exact: dezvoltarea resursei umane implicate în sectorul agricol, restructurarea agriculturii, sprijinirea asociativității în agroturism, încurajarea diversificării și modernizării sectorului nongricol, sprijinirea investițiilor în serviciile destinate populației și infrastructurii de baza, a celor care vizează infrastructura socială, promovarea tradițiilor și incluziunea minorităților, evitându-se situația ca sprijinul să fie direcționat către un singur sector.

Codificarea măsurilor s-a făcut raportat la domeniile de intervenție principale cărora le corespund: **M1/1C** „Dezvoltarea resursei umane in domeniul agricol”; **M2/2B** „Sprijin pentru reinnoirea generatiilor de fermieri”; **M3/6B** „Sprijin pentru asocierea micilor operatori in agroturism din teritoriul GAL RAZIM”; **M4/6A** „Promovarea antreprenoriatului rural”; **M5/6A** „Dezvoltarea sectorului non-agricol” **M6/6B** „Dezvoltarea infrastructurii si serviciilor de baza pentru populatie”; **M7/6B** „Investitii in infrastructura sociala”; **M8/6B** „Promovarea identitatii culturale, a traditiilor si obiceiurilor locale in teritoriul G.A.L. RAZIM”

Correspondența fiecărei măsuri cu obiectivele de dezvoltare rurală, prioritățile și domeniile de intervenție menționate la art. 4 și 5 din Reg. (UE) nr. 1305/2013, ierarhizarea masurilor, precum și indicatorii specifici (cantitativi și calitativi) pe baza cărora se va face monitorizarea sunt redade în tabelul de mai jos.

**Caracterul integrat** al SDL GAL este susținut pe de o parte de complementaritatea existentă între măsurile incluse în strategie, iar pe de altă parte de caracterul sinergic al acestora:

- Masura M2 / 2B este complementara cu masura M1/1C, in timp masurile M4/6A, respectiv M5/6A sunt complementare cu masura M3/6B (CS. 4.2)
- Măsurile M3/6A, M4/6A, M5/6A, M6/6B, M7/7B si M8/6B contribuie la îndeplinirea priorității P6 (CS. 4.1)

**Caracterul inovator** al SDL GAL este dat de metodele folosite pentru identificarea nevoilor, a intențiilor de investiții și de soluțiile de finanțare oferite. Pentru identificarea nevoilor populației din teritoriu, parteneriatul a organizat acțiuni de animare a teritoriului, constând în întâlniri publice la nivelul fiecărei localități, întâlniri ale partenerilor, sondaje stradale, interviuri “*din usa in usa*”. Prin chestionare și fișe de idei de proiecte s-au colectat date relevante din teritoriu, respectându-se astfel realitatea socială și stimulând răspunsuri la problemele sensibile identificate în cadrul întâlnirilor publice. În sectorul nonagricol se propune promovarea antreprenoriatului rural, urmărindu-se dezvoltarea economiei locale și crearea de locuri de muncă, care să conducă la reducerea dependenței populației față de agricultură. Privind serviciile de bază pentru populație, măsurile propuse vizează dezvoltarea infrastructurii de bază pentru populație, esențiale pentru creșterea calității vieții locuitorilor și pentru dezvoltarea economică a teritoriului GAL Razim. Agroturismul, un domeniu cu potențial real de dezvoltare, va fi sprijinit prin constituirea și promovarea de forme asociative între micii operatori locali, în vederea dezvoltării de servicii turistice competitive. Privind domeniul social, un punct sensibil, dar necesar de abordat pentru dezvoltarea comunității, acțiunile propuse în SDL propun să reducă fenomenul de marginalizare a persoanelor vulnerabile, prin consolidarea sistemului social, acțiunile sprijinite vizează diversificarea serviciilor și creșterea accesibilității la servicii a unui număr mai mare de persoane vulnerabile și marginalizate. Identitatea locală, tradițiile și obiceiurile minorităților locale, sunt importante de promovat întrucât au un impact pozitiv asupra dezvoltării turismului. Acțiunile propuse pentru acest domeniu sprijină integrarea minorităților locale (minoritatea roma alături de alte minorități). Restructurarea sectorului agricol, activitatea de bază a populației, va fi realizată prin sprijinirea de acțiuni care să contribuie la dezvoltarea resursei umane în sectorul agricol prin transfer de cunoștințe și la sprijinirea reînnoirii generațiilor de fermieri.

#### LOGICA INTERVENȚIEI

	Priorități de dezvoltare rurala	Domenii de intervenție	Măsuri	Indicatori de rezultat
Favorizarea competitivității agriculturii	P1	DI 1C	M1/1C	Cheltuiala publica totala: 23.496,55 euro 70 participanti instruiti, din care: <u>Indicator local:</u> Minim 5 tineri fermieri instruiti, beneficiari ai masurii M2/2B
Ob.trans.	<i>Masura contribuie la obiectivul transversal Mediu si clima, Inovare</i>			



	P2	DI 2B	M2/ 2B	Cheltuiala publica totala: 200.000 euro 5 exploatatii agricole/beneficiari sprijiniti <u>Indicator local:</u> 2 exploatatii agricole care sprijina culturile agricole de plante medicinale si aromatice (minim 5 % din productia comercializata va fi din cultura plantelor medicinale si aromatice).
<i>Masura contribuie la obiectivul transversal: Mediu si clima si Inovare</i>				
Obtinerea unei dezvoltari teritoriale echilibrate a economiilor si comunitatilor rurale, inclusiv crearea si mentinerea de locuri de munca	P6	DI. 6B	M3/ 6B	Cheltuiala publica locala: 48.418 euro Minim 300 locuitori - populatie neta care beneficiaza de servicii / infrastructuri imbunatatite <u>Indicator local:</u> 1 asociatie constituita si promovata
	<i>Masura contribuie la obiectivul transversal: Mediu si clima si Inovare</i>			
Ob.trans.		DI. 6A	M4/6A	Cheltuiala publica locala: <del>711.845,77</del> <u>757.345,77</u> euro Pentru aceasta masura se aloca din fonduri EURI suma de 50.000 Euro. 4 locuri de munca create Indicator local:4 proiecte sprijinite, din care 1 proiect sprijinit cu activitate de productie
	<i>Masura contribuie la obiectivul transversal: Mediu si clima si Inovare</i>			
		DI. 6A	M5/6A	Cheltuiala publica locala: 291.435,49 Euro Pentru aceasta masura se aloca din fonduri EURI suma de 103.509,89 Euro. 2 locuri de munca create <u>Indicator local:</u> 2 proiecte sprijinite, din care 1 proiect sprijinit intr-o activitate de productie
<i>Masura contribuie la obiectivul transversal: Mediu si clima si Inovare</i>				
		DI. 6B	M6/6B	Cheltuiala publica totala: <del>1.221.361,74</del> <u>1.175.861,74</u> euro Minim 15.000 locuitori care beneficiaza de servicii imbunatatite
<i>Masura contribuie la obiectivul transversal: Mediu si clima si Inovare</i>				
		DI. 6B	M7/6B	Cheltuiala publica totala: 88.503,96 euro Minim 50 persoane - Populatie neta care beneficiaza de servicii/infrastructuri Imbunatatite Indicator de monitorizare local: Minim 1 proiect va avea incluse actiuni de mediu Cheltuiala publica totala:
<i>Masura contribuie la obiectivul transversal Inovare</i>				
		DI. 6B	M8/6B	Cheltuiala publica totala: 70.000 euro

				Minim 1.700 persoane - Populatie neta care beneficiaza de servicii/infrastructuri imbunatatite Cheltuiala publica totala:
--	--	--	--	--

**CAPITOLUL V - Prezentarea masurilor**  
**M1/1C „Dezvoltarea resursei umane in domeniul agricol”**

<b>Denumirea Masurii:</b>	<b>Dezvoltarea resursei umane in domeniul agricol</b>
<b>Codul masurii</b>	<b>M1/ 1C</b>
<b>Tipul masurii:</b>	X      INVESTITII SERVICII SPRIJIN FORFETAR
<b>Descrierea generala a masurii, inclusiv a logicii de interventie a acesteia si a contributiei la prioritatile strategiei, la domeniile de interventie, la obiectivele transversale si a complementaritatii cu alte masuri din SDL</b>	
<b>Justificare. Corelare cu analiza SWOT</b>	<p>Evolutia si specializarea agriculturii necesita un sprijin adecvat de formare profesionala, tehnica si economica, precum si o capacitate mai mare de acces la informatie. Miza interventiei aferenta implementarii acestei masuri, destinata exclusiv resursei umane locale, o reprezinta cresterea nivelului de constientizare si informare a populatiei locale, in urmatoarele domenii de interes: <i>agricultura, protectia mediului, antreprenoriatul, asocierea</i>. Populatia ocupata in agricultura nu dispune de cunostinte suficiente privind practicile de mediu care sa aduca beneficii biodiversitatii, solului si apei, procesarea si comercializarea produselor agricole, diversificarea aptitudinilor economico-financiare si de management si a celor legate de atingerea obiectivului gestionarii durabile a mediului, aplicarea de tehnologii prietenoase cu mediul, a bunelor practici de productie agricola, utilizarea energiei regenerabile, a aplicarii solutiilor tehnologice si a practicilor agricole, care sa asigure alternative la combaterea secetei prin metodele de irigatii. Activitatile de formare profesionala vizeaza in special populatia activa tanara, urmarindu-se dezvoltarea aptitudinilor antreprenoriale in domeniul managementului fermei, al tehnologiilor si standardelor moderne de productie, constientizarea privind metodele moderne si inovative de procesare si marketing a produselor agricole. Sprijinul acordat in cadrul acestei masuri va contribui la satisfacerea nevoilor identificate in teritoriu, privind <i>existenta fortei de munca ocupata in agricultura , a resurselor de terenuri agricole nevalorificate corespunzator, a nivelului scazut de implicare a actorilor locali in derularea de actiuni de formare si dezvoltare manageriala</i>.</p>
<b>Obiectivul de dezvoltare rurala, conform cu Reg. (UE) nr. 1305/2013, art.4:</b>	i) Favorizarea competitivitatii agriculturii
<b>Obiectiv specific local al masurii:</b>	Cresterea competitivitatii sectorului agricol prin îmbunătățirea competențelor și cunoștințelor de bază ( <i>privind utilizarea durabilă a terenurilor agricole si protectia mediului, cresterea calității managementului la</i>

	<i>nivel de fermă, restructurarea și modernizarea în sectoarele de procesare și comercializare pentru produsele agricole și forestiere) prin acțiuni de formare profesională și transfer de cunoștințe în rândul fermierilor (în special tineri fermieri și membrii ai asociațiilor de producători).</i>
<b>Contribuție la prioritatea / prioritățile prevăzute la art. 5, Reg. (UE) nr. 1305/2013</b>	P1- Incurajarea transferului de cunoștințe și a inovării în agricultură, silvicultură și în zonele rurale
<b>Măsura corespunde obiectivelor art. _____ din Reg. (UE) nr. 1305/2013</b>	Art. 14
<b>Măsura contribuie la Domeniul de intervenție</b>	1 C - <i>Incurajarea învățării pe tot parcursul vieții și a formării profesionale în sectoarele agricole și forestiere</i>
<b>Măsura contribuie la obiectivele transversale ale Reg (UE) 1305/2013:</b>	<u>Mediu și climă:</u> Transferul de cunoștințe joacă un rol important în înțelegerea și asumarea de către fermieri a angajamentelor privind protejarea biodiversității în zonele <b>Natura 2000</b> , precum și a acțiunilor de adaptare la efectele schimbărilor climatice și de reducere a concentrației de GES din atmosferă ( <i>limitarea emisiilor din agricultură, generate de activități cheie precum producția animalieră și utilizarea îngrășămintelor, cât și intensificarea activității de sechestrare a carbonului</i> ), a importanței managementului sustenabil al terenurilor agricole, prin adoptarea de culturi rezistente la secetă, identificarea de surse de energie regenerabilă care să conducă la limitarea emisiilor din agricultură. <u>Inovativ:</u> Implementarea măsurii va facilita accesul fermierilor din teritoriul GAL RAZIM la informații privind tehnici noi și inovatoare în agricultură, precum și practici agricole privind promovarea produselor și culturilor cu specific local, care să asigure viabilitatea și sustenabilitatea exploatațiilor agricole și în consecință care să conducă la creșterea veniturilor din agricultură.
<b>Complementaritate cu alte măsuri din SDL</b>	-
<b>Sinergie cu alte măsuri din SDL</b>	-
<b>Valoarea adăugată a măsurii</b>	Măsura contribuie în mod direct la creșterea competitivității și modernizării sectorului agricol, prin încurajarea dezvoltării resursei umane, în scopul <i>îmbunătățirii condițiilor de viață și reducerii somajului și fenomenului migrației</i> în teritoriul acoperit de GAL RAZIM.
<b>Trimiteri la alte acte legislative</b>	R (UE) Nr. 1336/2013 de modificare a Directivelor 2004/17/CE, 2004/18/CE și 2009/81/CE ale Parlamentului European și ale Consiliului; OUG nr. 34 /2006; HG nr. 925/2006; Legea Nr. 31/1990; OUG Nr. 44/2008;

	<p>Legea Nr. 1/2011 a educației naționale modificările și completările ulterioare; OG nr. 8 din 23 ianuarie 2013; Alte acte normative aplicabile în domeniul fiscal</p>
Beneficiari directi/indirecti (grup tinta):	<p><b><u>Beneficiari directi:</u></b> Entități publice sau private care activează în domeniul formării profesionale a adulților și care îndeplinesc criteriile de eligibilitate și de selecție.</p> <p><b><u>Beneficiari indirecti:</u></b></p> <p>a) <i>fermieri, care activează în fermele mici;</i> b) <i>beneficiari de sprijin ai sub-măsurilor M2/2B</i></p>
Tip de sprijin (conform art. 67 din Reg. (UE) nr. 1303/2013)	Rambursarea costurilor eligibile suportate și platite efectiv.
Tipuri de acțiuni eligibile și neeligibile	<p>Măsura sprijină acțiuni de formare profesională și de dobândire de competențe, care includ cursuri de formare profesională de scurtă durată (ex: <i>inițiere, perfecționare</i>), cu perioade diferențiate de pregătire, în funcție de nivelul de pregătire al beneficiarilor finali, precum și de tematica programului de formare profesională.</p> <p><u>Tipuri de programe de formare profesională :</u></p> <ul style="list-style-type: none"> <li>- <i>Îmbunătățirea cunoștințelor fermierilor în scopul practicării de tehnici și tehnologii agricole și inovative, inclusiv ca urmare a rezultatelor cercetării în special tineri fermieri (35 ore maximum)</i></li> <li><i>Îmbunătățirea cunoștințelor legate de standarde comunitare la nivelul fermei, gestionarea gunoiului de grajd, îmbunătățirea calității producției (24 ore maximum)</i> <ul style="list-style-type: none"> <li>- <i>Diversificarea activităților în exploatațile agricole (24 ore maximum)</i></li> </ul> </li> <li><i>Dobândirea și îmbunătățirea cunoștințelor privind managementul durabil al terenurilor agricole, însușirea cunoștințelor privind implementarea angajamentelor de agro-mediu și climă și agricultură ecologică, care să vizeze cel puțin aspectele legate de completarea și depunerea angajamentelor și cererilor de plată, măsurile de management aplicabile la nivelul fermei, necesare pentru conformarea la cerințele de bază și la cerințele specifice ale angajamentelor, precum și însușirea de metode de producție compatibile cu întreținerea și ameliorarea peisajului, respectiv protecția mediului și adaptarea la efectele schimbărilor climatice și reducerea concentrației de GES din atmosferă (40 ore maximum)</i></li> <li><i>Managementul general al fermei (contabilitate, marketing, cunoștințe TIC, etc) în special pentru tinerii fermieri care primesc sprijin prin intermediul Măsurii M2/2B, (40 de ore maximum)</i></li> </ul> <p><b><u>Cheltuielile eligibile sunt:</u></b></p> <ul style="list-style-type: none"> <li>• Onorariile prestatorului (inclusiv salarii, cazare, masă și transport);</li> <li>• Cheltuieli pentru derularea acțiunilor, după cum urmează: <ul style="list-style-type: none"> <li>- cazare, masă și transport participanți, după caz;</li> <li>- materiale didactice și consumabile;</li> </ul> </li> </ul>

	<ul style="list-style-type: none"> <li>- închirierea de echipamente necesare;</li> <li>- închirierea de spații pentru susținerea acțiunilor de formare;</li> <li>- alte cheltuieli legate de pentru derularea proiectului (de ex: <i>cheltuieli pentru închiriere, costurile utilităților aferente spațiului în care se desfășoară managementul de proiect acolo unde se justifică cheltuieli poștale, de telefonie, servicii de traducere și interpretare; editarea și tipărirea de materiale pentru sesiuni de instruire; cheltuieli cu plata auditorului</i>);</li> </ul> <p><b>Cheltuieli neeligibile sunt:</b>  costurile legate de cursuri de formare profesională care fac parte din programul de educație sau sisteme de învățământ secundar și superior;  costurile legate de cursuri de formare profesională finanțate prin alte programe;  costurile cu investițiile.  Sprijin pentru schimburi pe termen scurt la nivelul conducerii exploatațiilor și pădurilor, precum și pentru vizite în exploatații și în păduri; (Art 14/ Reg. 1305/2013)</p>
<b>Condiții de eligibilitate</b>	<ul style="list-style-type: none"> <li>• Solicitantul se încadrează în categoria de beneficiari eligibili;</li> <li>• Solicitantul are prevăzut în obiectul de activitate activități specifice domeniului de formare profesională;</li> <li>• Solicitantul dispune de personal calificat, propriu sau cooptat;</li> <li>• Solicitantul dovedește experiență anterioară relevantă în proiecte de formare profesională;</li> <li>• Solicitantul dispune de capacitate tehnică și financiară necesare derulării activităților specifice de formare;</li> </ul>
<b>Criterii de selecție</b>	<p><b>CS.1.</b> Vor fi selectate proiecte care cuprind în descrierea metodologiei de instruire toți trainerii implicați în activitatea de formare profesională care:</p> <ol style="list-style-type: none"> <li>a) au desfășurat activitate didactică de minim 3 ani sau au susținut anterior ca traineri minimum 12 cursuri* în cadrul unor proiecte de formare profesională și/sau contracte de formare profesională;</li> <li>b) au desfășurat activitate didactică de min. 1 an sau au susținut anterior ca traineri minimum 4 cursuri în cadrul unor proiecte de formare profesională și/sau contracte de formare profesională.</li> </ol> <p><b>CS.2.</b> Vor fi selectate cu prioritate proiectele care propun costul cel mai mic pe cursant pentru o zi de instruire.</p> <p><b>CS.3.</b> Vor fi selectate cu prioritate proiectele care includ în grupul țintă beneficiari ai măsurii M2/2B.</p>
<b>Sume aplicabile și rata sprijinului</b>	<p>Valoarea maximă a sprijinului este de 23.496,55 euro /proiect.</p> <p>Ajutorul public acordat în cadrul acestei măsuri este de 100%, din totalul cheltuielilor eligibile, pentru proiecte regeneratoare de venit.</p>
<b>Indicatori de monitorizare</b>	<p><b>Indicator de monitorizare Leader:</b>  <b>70 participanți instruiți, din care:</b>  <b>Indicator local de monitorizare:</b></p>

	<b>Minim 5 tineri fermieri instruiti, beneficiari ai masurii M2/2B</b> <b>Cheltuiala publica totala: 23.496,55 Euro</b>
--	--

**M2 / 2B „Sprijin pentru reinnoirea generatiilor de fermieri”**

<b>Denumirea Masurii:</b>	<b>Sprijin pentru reinoirea generatiilor de fermieri</b>
<b>Codul masurii</b>	<b>M2 / 2B</b>
<b>Tipul masurii:</b>	INVESTITII SERVICII X SPRIJIN FORFETAR
<b>Descrierea generala a masurii, inclusiv a logicii de interventie a acesteia si a contributiei la prioritatile strategiei, la domeniile de interventie, la obiectivele transversale si a complementaritatii cu alte masuri din SDL</b>	
<b>Justificare. Corelare cu analiza SWOT</b>	<p>In sectorul agricol din teritoriul GAL RAZIM se remarca un grad ridicat de imbatranire a generatiilor de agricultori, ceea ce a condus la o productivitate scazuta a muncii, respectiv la un grad redus de utilizare a inovatiilor si de neconformitate cu standardele comunitare. Tinerii fermieri pot indepli mai usor cerintele pe care actualitatea economica si Politica Agricola Comuna o impun, in vederea organizarii durabile a sectorului agricol prin respectarea securitatatii alimentare, igienei si bunastarii animalelor, obtinerea de produse locale de calitate superioara, constientizarea rolului pe care il joaca agricultura in combaterea schimbarilor de clima (utilizarea energiei regenerabile, reducerea emisiilor de dioxid de carbon), constientizarea efectelor negative determinate de abandonul terenurilor agricole.</p> <p>Masura contribuie in mod direct la satisfacerea nevoilor identificate in teritoriu, privind <i>reintinerirea generatiilor de fermieri, valorificarea necorespunzatoare a terenurilor agricole</i>, precum si la cresterea interesului generatiilor de tineri de a infiinta si dezvolta exploataii în zonele rurale, contracarand efectele <i>migrarii catre mediul urban</i>.</p>
<b>Obiectivul de dezvoltare rurala, conform cu Reg. (UE) nr. 1305/2013, art.4:</b>	i) Favorizarea competitivitatii agriculturii
<b>Obiectiv specific local al masurii:</b>	Reintinerirea generatiilor de fermieri, prin promovarea instalarii tinerilor fermieri ca sefi ai exploatațiilor, ducand astfel la cresterea gradului de competitivitate a exploatațiilor agricole (prin sprijinirea procesului de modernizare si conformitate la cererea pietii si la standardele comunitare privind protectia mediului, igiena si bunastarea animalelor).

Contributie la prioritatea / prioritatile prevazute la art. 5, Reg. (UE) nr. 1305/2013	Prioritatea 2 “Cresterea viabilitatii exploatatilor si a tuturor tipurilor de agricultura in toate regiunile si promovarea tehnologiilor agricole inovatoare si a gestionarii durabile a padurilor”
Masura corespunde obiectivelor art. _____ din Reg. (UE) nr. 1305/2013	Art. 19, al. (1), lit. a)
Masura contribuie la Domeniul de interventie	DI 2 B - Facilitarea intrarii in sectorul agricol a unor fermieri calificati corespunzator si, in special, a reinoirii generatiilor.
Masura contribuie la obiectivele transversale ale Reg (UE) 1305/2013:	<u>Mediu si clima</u> : Masura va contribui la prevenirea abandonului terenurilor agricole prin sprijinirea tinerilor fermieri, conducând la o activitate agricolă sustenabilă. Sprijinul vizează adaptarea fermelor mici la schimbările climatice și reducerea vulnerabilității acestora prin adoptarea unor culturi rezistente la schimbări climatice și minima intervenție asupra solului, economisirea apei în agricultură, adoptarea de surse de încălzire bazate pe biomasă, reducerea emisiilor de amoniac prin investiții în fermă. <u>Inovare</u> Încurajarea instalării tinerilor fermieri va facilita procesele inovatoare în sectorul agro-alimentar. Masura sprijina in mod prioritar exploatatii agricole constituite din culturi de plante medicinale si aromatice asimilate, fiind identificat in urma analizei teritoriului potentialul ridicat neexploatat al acestor culturi pe o arie larga a terenurilor agricole din micro-regiunea GAL RAZIM.
Complementaritate cu alte masuri din SDL	Complementaritate cu Masura M1/1C
Sinergia cu alte masuri din SDL	-
Valoarea adaugata a masurii	Sprijinul acordat in cadrul masurii va contribui la: <ul style="list-style-type: none"> <li>• reducerea gradului de saracie si la combaterea fenomenului migratiei in teritoriu</li> <li>• dezvoltarea exploatatilor agricole de mici dimensiuni si implicit la cresterea competitivitatii acestora pe piata, prin implementarea de tehnologii si solutii noi;</li> <li>• combaterea fenomenului de faramitare a terenurilor agricole;</li> </ul>
Trimiteri la alte acte legislative	R (UE) nr. 1307/2013; R (UE) nr. 1310/2013; Recomandarea 2003/361/CE din 6 mai 2003; R (CE) nr. 1242/2008; R (UE) nr. 1303/2013;



	<p>Actul Delegat (UE) nr. 480/2014 de completare a R (UE) nr. 1303/2013;  R (UE) nr. 215/2014 al Comisiei de completare a R (UE) nr. 1303/2013.  Legea nr. 346/2004 privind stimularea infiintarii si dezvoltarii intreprinderilor mici si mijlocii ;  OUG nr. 44/2008;  OG nr. 8/2013 pentru modificarea și completarea Legii nr. 571/2003;</p>
Beneficiari directi/indirecti (grup tinta):	<ul style="list-style-type: none"> <li>• <b>tânărul fermier</b> așa cum este definit în art. 2 din R(UE) nr. 1305/2013*, care se instalează ca unic șef al exploatației agricole;</li> <li>• <b>persoană juridică</b> cu mai mulți acționari unde un tânăr fermier, așa cum este definit în art. 2 din R(UE) nr. 1305/2013 se instalează și exercită un control efectiv pe termen lung în ceea ce privește deciziile referitoare la gestionare, la beneficii și la riscurile financiare legate de exploatație și deține cel puțin 50+1 % din acțiuni.</li> </ul> <p><i>*Art. 2 (1) n - „tânăr fermier” înseamnă o persoană cu vârsta de până la 40 de ani la momentul depunerii cererii, care deține competențele și calificările profesionale adecvate și care se stabilește pentru prima dată într-o exploatație agricolă ca șef al respectivei exploatații;</i></p>
Tip de sprijin (conform art. 67 din Reg. (UE) nr. 1303/2013	<p><b>Sprijin la instalare</b> - va fi acordat sub formă de sumă forfetară pentru implementarea obiectivelor prevăzute în Planul de afaceri.</p>
Tipuri de acțiuni eligibile și neeligibile	<p>Sprijinul se acordă în vederea facilitării stabilirii tânărului fermier în baza Planului de Afaceri. Toate cheltuielile propuse în Planul de Afaceri, respectând condițiile de eligibilitate prevăzute în prezenta fișă, inclusiv capitalul de lucru și activitățile relevante pentru implementarea corectă a Planului de Afaceri aprobat pot fi eligibile, indiferent de natura acestora.</p> <p><u>Planul de afaceri va include cel puțin următoarele:</u></p> <ul style="list-style-type: none"> <li>• Prezentarea situației inițiale a exploatației agricole (de ex: datele solicitantului, aria de cuprindere a activității, forma juridică a solicitantului, abilități profesionale, istoricul întreprinderii agricole, facilități de producție, dotarea exploatației);</li> <li>• Prezentarea etapelor și obiectivelor propuse pentru dezvoltarea exploatației agricole (de ex. obiectivul general, obiectivele operaționale - planificarea îndeplinirii acestora, riscurile de implementare, standarde și norme europene legate de protecția muncii și de mediu și normele sanitare-</li> </ul>

	<p><i>veterinare, în cazul exploatațiilor agricole care vizează creșterea de animale, planul de amenajări pentru gestionarea gunoiului de grajd, conform normelor de mediu precum și previziunea bugetului de venituri - cheltuieli;</i></p> <ul style="list-style-type: none"> <li>• <i>Prezentarea detaliată a acțiunilor, inclusiv cele legate de sustenabilitatea mediului și de utilizare eficientă a resurselor, necesare pentru dezvoltarea exploatației agricole, formarea sau consilierea (îmbunătățirea economică propusă a exploatației, planul propus pentru formare și consiliere - pentru a îmbunătăți aptitudinile beneficiarilor și eficacitatea exploatației, restructurarea și diversificarea activităților agricole (evaluarea riscurilor de mediu și planificarea implementării);</i></li> </ul> <p>Precondiția gestionării eficiente a planului de afaceri este reprezentată de stabilirea domiciliului beneficiarului în UAT în care exploatația este înregistrată (UAT aparținând teritoriului acoperit de GAL RAZIM), precum și a locului de muncă în același UAT sau zona limitrofă.</p>
<p><b>Conditii de eligibilitate</b></p>	<ul style="list-style-type: none"> <li>• Solicitantul trebuie să se instaleze pentru prima dată ca și conducător al unei exploatații agricole;</li> <li>• Solicitantul trebuie să se încadreze în categoria microîntreprinderilor și întreprinderilor mici;</li> <li>• Solicitantul deține o exploatație agricolă cu dimensiunea economică cuprinsă între 12.000 și 29.999 S.O. (valoare producție standard) in teritoriul GAL RAZIM.</li> <li>• Solicitantul prezintă un plan de afaceri;</li> <li>• Solicitantul isi ia angajamentul de a dobândi competențele profesionale adecvate într-o perioadă de grație de maximum 33 de luni de la data adoptării deciziei individuale de acordare a ajutorului, prin participarea la cursuri de instruire organizate in cadrul Masurii GAL M1/1C sau la programe de instruire similare organizate de catre MADR;</li> <li>• Implementarea planului de afaceri trebuie să înceapă în termen de cel mult 9 luni de la data deciziei de acordare a sprijinului;</li> <li>• Solicitantul se angajează să devină fermier activ în termen de maximum 18 luni de la data instalării;</li> <li>• Înaintea solicitării celei de-a doua tranșe de plată, solicitantul face dovada creșterii performanțelor economice ale exploatației, prin comercializarea producției proprii în procent de minimum 20 % din valoarea primei tranșe de plată (cerința va fi verificată în momentul finalizării implementării planului de afaceri);</li> </ul>

	<b>Pentru a fi eligibile, toate investițiile aferente implementării proiectelor vor fi efectuate pe teritoriul G.A.L. RAZIM.</b>
Criteria de selecție	<p><b>CS.2.</b> Având în vedere numărul exploatațiilor preluate integral, vor fi selectate proiectele în care:</p> <ol style="list-style-type: none"> <li>1) Solicitantul preia integral două exploatații agricole</li> <li>2) Solicitantul preia integral cel puțin o exploatație</li> </ol> <p><b>CS.1.</b> Vor fi selectate cu prioritate proiectele care promovează culturile de plante medicinale și aromatice, culturi cu potențial ridicat în teritoriului acoperit de GAL (minim 5% din valoarea producției comercializate va fi din cultura plantelor medicinale și aromatice).</p>
Sume aplicabile și rata sprijinului	<p>Sprijinul public nerambursabil se acordă pentru o perioadă de maxim trei ani și este de <b>40.000 de euro, pentru exploatații între 12.000 S.O. și 29.999 S.O.</b></p> <p>Sprijinul pentru instalarea tinerilor fermieri se va acorda sub formă de primă în două tranșe, astfel:</p> <ul style="list-style-type: none"> <li>• <b>75% din cuantumul sprijinului la încheierea deciziei de finanțare;</b></li> <li>• <b>25% din cuantumul sprijinului se va acorda cu condiția implementării corecte a planului de afaceri, fără a depăși trei ani de la încheierea deciziei de finanțare.</b></li> </ul>
Indicatori de monitorizare	<p>Indicator specific LEADER: <b>5 exploatații agricole/beneficiari sprijinți</b></p> <p>Indicator specific local: <b>2 exploatații agricole care sprijină culturile agricole de plante medicinale și aromatice (minim 5 % din producția comercializată va fi din cultura plantelor medicinale și aromatice).</b></p> <p>Cheltuiala publică totală: 200.000 Euro</p>

### **M 3 / 6 B - Sprijin pentru asocierea micilor operatori în agroturism din teritoriul GAL RAZIM**

Denumirea Măsurii	<b>Sprijin pentru asocierea micilor operatori în agroturism din teritoriul GAL RAZIM</b>
Codul măsurii	<b>M 3 /6B</b>
Tipul măsurii	<input checked="" type="checkbox"/> INVESTITII <input checked="" type="checkbox"/> SERVICII <input type="checkbox"/> SPRIJIN FORFETAR
Descrierea generală a măsurii, inclusiv a logicii de intervenție a acesteia și a contribuției la prioritățile strategiei, la domeniile de intervenție, la obiectivele transversale și a complementarității cu alte măsuri din SDL	
Justificare. Corelare cu analiza SWOT	La nivelul microregiunii GAL RAZIM agroturismul reprezintă un sector cu potențial deosebit de dezvoltare, fiind o

	<p>modalitate de diversificare a activitatilor economice din teritoriu cat si un factor de stabilizare a populatiei in teritoriu.</p> <p>Din analiza diagnostic a rezultat ca peisajul natural cat si patrimonial etno-cultural ofera posibilitati reale pentru practicarea agroturismului. La nivelul teritoriului nu exista insa forme asociative care sa promoveze interesele micilor operatori in agroturism. In contextul problemelor microeconomiei locale si a gradului redus de adaptare la cerintele pietei, asocierea si cooperarea este esentiala pentru cresterea competitivitatii, conditionata de valorificarea pe piata a produselor si serviciilor locale cu valoare adaugata. Adaptarea la cerintele pietei poate fi accelerata de asociere, avand drept consecinta directa constientizarea actorilor locali asupra importantei aplicarii unor noi metode si tehnici de marketing corespunzatoare cerintelor pietei si specificului economic al teritoriului.</p> <p>Masura raspunde nevoilor identificate in teritoriu privind <i>necesitatea dezvoltarii economiei locale, lipsa formelor asociative, lipsa promovarii agroturismului prin incurajarea si sprijinirea micilor operatori locali.</i></p>
Obiectivul de dezvoltare rurala, conform cu Reg. (UE) nr. 1305/2013, art.4	i) Obtinerea unei dezvoltari teritoriale echilibrate a economiilor si comunitatilor rurale, inclusiv crearea si mentinerea de locuri de munca
Obiectiv specific local al masurii	<ul style="list-style-type: none"> <li>- Promovarea asociativitatii ca solutie reala la problemele intampinate de micii operatori in agroturism;</li> <li>- Cresterea valorii adaugate a serviciilor turistice locale;</li> <li>- Dezvoltarea sistemelor inovatoare de promovare si marketing in agroturism;</li> </ul>
Masura contribuie la prioritatea / prioritatile prevazute la art. 5, Reg. (UE) nr. 1305/2013	P6. Promovarea incluziunii sociale, a reducerii saraciei si a dezvoltarii economice in zonele rurale
Masura corespunde obiectivelor art. .... din Reg.(UE) nr. 1305/2013	Masura corespunde art 35 (1), lit. a), (2) lit. c) al Reg. (UE) nr. 1305/2013
Masura contribuie la Domeniul de interventie	6B - Incurajarea dezvoltarii locale in zonele rurale
Masura contribuie la obiectivele transversale ale Reg.(UE) 1305/2013	<p><b>Inovare:</b> Datorită asocierii si cooperarii dintre micii operatori in agroturism sunt posibile actiuni inovative pentru teritoriul GAL RAZIM, propunand solutii noi pentru probleme identificate pana in prezent in teritoriu, dar greu de rezolvat la nivel individual din punct de vedere financiar. Astfel structura asociativa va propune o serie de solutii privind dezvoltarea sistemelor de informare si promovare turistica, experimentarea unor activitati inedite cu specific local, participarea la evenimente reprezentative pentru teritoriu si vizitarea unor puncte de atractie locala.</p> <p><b>Mediu și climă:</b></p>

	Prin angajamentul de asociere a membrilor și prin cerințele ce vor fi incluse în planul de afaceri (de exemplu: respectarea standardelor comunitare de mediu și climă) vor putea fi promovate și respectate bunele practici de mediu.
Complementaritatea cu alte măsuri din SDL	Complementaritate cu măsurile: M4/6A, M5/6A
Sinergia cu alte măsuri din SDL	M4/6A, M5/6A, M6/6B, M7/6B, M8/6B
Valoarea adăugată a măsurii	Măsura contribuie la: - eficientizarea și creșterea rentabilității afacerilor micilor operatori în agroturism; - creșterea capacității accesibilității micilor operatori în turism pe piața națională și internațională; - promovarea mai eficientă a serviciilor de cazare și găsirea de noi piețe, la care un operator individual nu ar avea acces; • pastrarea viabilității și stabilității economice a localităților din teritoriul GAL RAZIM; • valorificarea locală integrată a resurselor teritoriului;
Trimiteri la alte acte legislative	<ul style="list-style-type: none"> <li>• OUG nr. 26/2000 cu privire la asociații și fundații</li> <li>• Legea nr. 1/ 2005 privind organizarea și funcționarea cooperăției cu completările și modificările ulterioare</li> <li>• OUG nr. 44/2008 privind desfășurarea activităților economice de către persoanele fizice autorizate, întreprinderile individuale și întreprinderile familiale, cu modificările ulterioare</li> <li>• Reg (UE) nr. 1303/2013</li> <li>• Reg (UE) nr. 1305/2013</li> <li>• Legea nr. 227/2015 privind Codul fiscal, cu modificările și completările aplicabile</li> </ul>
Beneficiari directi/indirecti(grup tinta)	<u>Beneficiari directi:</u> Parteneriate constituite din cel puțin 2 parteneri, din categoriile de mai jos: <ul style="list-style-type: none"> <li>• Mici operatori în agroturism, operatori în servicii turistice, servicii de agrement și alimentație publică (restaurant), ONG-uri cu activitate în domeniul turistic din teritoriul GAL RAZIM; <i>Minim 50 % din membrii parteneriatului vor fi mici operatori în agroturism</i>, operatori în servicii turistice, servicii de agrement și alimentație publică (restaurant), ONG-uri cu activitate în domeniul turistic din teritoriul GAL RAZIM</li> <li>• Consilii locale din teritoriul GAL RAZIM ;</li> </ul> <u>Beneficiari indirecti:</u> - micii operatori în agroturism - operatori în servicii turistice - operatori în servicii de agrement și alimentație publică (restaurant) - ONG-uri cu activitate turistică - turistii - locuitorii teritoriului GAL RAZIM
5. Tip de sprijin (conform art. 67 din	<ul style="list-style-type: none"> <li>• Rambursarea costurilor eligibile suportate și plătite efectiv</li> </ul>

Reg. (UE) nr. 1303/2013)	<ul style="list-style-type: none"> <li>• Plăți în avans, cu condiția constituirii unei garanții bancare sau a unei garanții echivalente corespunzătoare procentului de 100 % din valoarea avansului, în conformitate cu art. 45 (4) și art 63 ale R 1305/2014</li> </ul>
6. Tipuri de actiuni eligibile si neeligibile	<p>Tip de actiuni eligibile</p> <p>actiuni de animare a teritoriului in vederea promovarii activitatilor turistice din teritoriul GAL RAZIM; realizare plan de marketing turistic al teritoriului; dezvoltarea de produse turistice specifice teritoriului GAL RAZIM;</p> <ul style="list-style-type: none"> <li>- dezvoltarea de sisteme electronice locale de promovare si rezervare pentru activitatile de turism (agroturism, servicii turistice, servicii de agrement si alimentatie publica (restaurant)</li> <li>- investitii legate de infiintarea si amenajarea de trasee turistice tematice cu specific local;</li> <li>- realizare de materiale de promovare a activitatilor turistice din teritoriul GAL RAZIM;</li> <li>- realizarea de expozitii, targuri, festivaluri;</li> </ul> <p><u>*Actiuni neeligibile specifice:</u></p> <ul style="list-style-type: none"> <li>- Achiziționarea de teren</li> <li>- Achiziționarea de cladiri</li> </ul>
7. Conditii de eligibilitate	<ul style="list-style-type: none"> <li>• Solicitantul este un parteneriat format din minim Doua entitati juridice, conform descrierii de la pct 4;</li> <li>• Solicitantul se încadrează în categoria beneficiarilor eligibili;</li> <li>• Toti membrii parteneriatului trebuie sa aiba sediul social in teritoriul GAL RAZIM;</li> <li>• Solicitantul va depune un acord de cooperare care face referire la o perioadă de funcționare cel puțin egală cu perioada pentru care se acordă finanțarea;</li> <li>• Proiectul de cooperare propus va fi nou și nu va fi în curs de defășurare sau finalizat;</li> <li>• Proiectul propus de parteneriat se va desfasura pe o perioada de maxim 3 ani.</li> </ul>
8. Criterii de selectie	<p><b>CS.1.</b> Vor fi selectate cu prioritate parteneriatele constituite din minim 3 membrii.</p> <p><b>CS.2.</b> Vor fi selectate proiectele care includ actiuni care acopera mai mult de o unitate administrativ teritoriala din teritoriul GAL RAZIM.</p> <p><b>CS.3.</b> Vor fi selectate proiectele care contribuie la promovarea traditiilor culturale locale.</p> <p><b>CS.4.</b> Vor fi selectate cu prioritate proiectele initiate de parteneriate constituite din beneficiari ai masurilor de finantare GAL RAZIM, respectiv masurile M4/6A si M5/6A.</p>
9. Sume (aplicabile) si rata sprijinului	<p>Sprrijinul public nerambursabil acordat în cadrul acestei măsuri va fi de <b>100% din totalul cheltuielilor eligibile</b> (activitati negeneratoare de venit).</p> <p>Costurile de operationalizare si funcționare a cooperării nu vor depăși 20% din valoarea maximă a sprijinului <b>Valoarea maximă a sprijinului este de 48.418 euro/proiect</b></p>

10. Indicatori de monitorizare	Indicator monitorizare Leader: Minim 300 locuitori - populatie neta care beneficiaza de servicii / infrastructuri imbunatatite
	Indicator monitorizare local: Nr de asociatii constituite si promovate - 1 asociatie Cheltuiala publica totala: 48.418 Euro

#### Masura M4 / 6A Promovarea antreprenoriatului rural

Denumirea Masurii:	Promovarea antreprenoriatului rural
Codul masurii	M4 / 6A
Tipul masurii:	INVESTITII SERVICII X SPRIJIN FORFETAR
1. Descrierea generala a masurii, inclusiv a logicii de interventie a acesteia si a contributiei la prioritatile strategiei, la domeniile de interventie, la obiectivele transversale si a complementaritatii cu alte masuri din SDL	
Justificare. Corelare cu analiza SWOT	<p>Dependenta populatiei fata de sectorul agricol (ferme de subzistenta si semi-subzistenta) reflectata in nivelul scazut al veniturilor, precum si oportunitatile reduse de angajare, au crescut decalajul dintre mediul rural și cel urban. Nevoia obținerii de venituri suplimentare pentru populația ocupata, precum si nevoia de stimulare a antreprenoriatului în teritoriul GAL RAZIM este ridicată. Dezvoltarea activităților si a afacerilor la scară mică de către fermieri în domenii non-agricole poate contribui la obținerea de locuri de muncă și venituri suplimentare și la menținerea populației în teritoriu. Implementarea masurii este necesara pentru diversificarea economiei rurale, prin sustinerea financiara a intreprinzatorilor care realizeaza activitati non-agricole. Masura este destinata in mod prioritar micilor fermieri, precum si micilor intreprinzatori (in special cei de tip start-up), care doresc sa desfasoare activitati non-agricole in baza unui plan de afaceri.</p> <p>Masura raspunde in mod direct nevoilor identificate in teritoriu privind <i>necesitatea diversificarii economiei rurale, lipsa valorificarii potentialului natural al teritoriului, lipsa infrastructurii si a serviciilor medicale, necesitatea crearii de noi locuri de munca, necesitatea cresterii veniturilor populatiei rurale si a nivelului de trai, la scaderea saraciei si contracararea discrepantei dintre rural si urban.</i></p>



Obiectivul de dezvoltare rurala, conform cu Reg. (UE) nr. 1305/2013, art.4:	iii) <i>Obtinerea unei dezvoltari teritoriale echilibrate a economiilor si comunitatilor rurale, inclusiv crearea si mentinerea de locuri de munca</i>
Obiectiv specific local al masurii:	Masura vizeaza dezvoltarea economica a teritoriului GAL RAZIM, prin crearea si diversificarea activitatilor non-agricole ( <i>productie si servicii pentru populatia rurala</i> ), contribuind astfel la crearea de noi locuri de munca si la combaterea saraciei si excluziunii sociale.
Contributie la prioritatea / prioritatile prevazute la art. 5, Reg. (UE) nr. 1305/2013	P6 - Promovarea incluziunii sociale, a reducerii saraciei si a dezvoltarii economice in zonele rurale
Masura corespunde obiectivelor art. _____ din Reg.(UE) nr. 1305/2013	Art. 19, al. (1), lit. a)
Masura contribuie la Domeniul de interventie	6A - Facilitarea diversificarii, a infiintarii si dezvoltarii de intreprinderi mici, precum si crearea de locuri de munca
Masura contribuie la obiectivele transversale ale Reg (UE) 1305/2013:	<u>Mediu si clima</u> : investitiile sprijinite vor promova tehnici “ <i>prietenoase cu mediul</i> ”, fiind selectate cu prioritate proiectele care adopta solutii de utilizare a energiei din surse regenerabile ( <i>combustibil din biomasa</i> ). <u>Inovare</u> :Proiectele selectate contribuie in mod direct la stimularea inovarii prin activitatile economice nou infiintate, in domenii inexistente ori slab reprezentate, la nivelul teritoriului.
Complementaritate cu alte masuri din SDL	-
Sinergia cu alte masuri din SDL	Contribuie impreuna cu Masurile M5/6A, M6/6B, M7/6B, M8 / 6B la realizarea Prioritatii strategice 6 - Promovarea incluziunii sociale, a reducerii saraciei si a dezvoltarii economice in zonele rurale
Valoarea adaugata a masurii	Masura contribuie la: <ul style="list-style-type: none"> <li>• Stimularea activitatilor economice noi din sfera serviciilor pentru populatie sau pentru alte activitati economice non-agricole din teritoriul GAL care utilizeaza materia prima locala</li> <li>• Dezvoltarea resurselor umane si utilizarea de know-how</li> <li>• Combaterea saraciei prin crearea de noi locuri de munca</li> </ul>
Trimiteri la alte acte legislative	Recomandarea 2003/361/CE din 06.05.2003; OUG nr. 44/2008 privind desfasurarea activitatilor economice de catre persoanele fizice autorizate, intreprinderile individuale si intreprinderile



	<p>familiale          OUG nr. 142/2008 privind aprobarea Planului de amenajare a teritoriului național Secțiunea a VIII-a zone cu resurse turistice</p>
<p><b>Beneficiari directi/indirecti (grup tinta):</b></p>	<p><b><u>Beneficiari directi:</u></b></p> <ul style="list-style-type: none"> <li>• Fermieri sau membrii unei gospodarii agricole, care isi diversifica activitatea prin infiintarea unei activitati non-agricole in spatial rural pentru prima data (start-ups). Persoanele fizice neautorizate nu sunt eligibile</li> <li>• Micro-intreprinderi si intreprinderi mici existente in spatial rural, care isi propun activitati non-agricole, pe care nu le-au mai efectuat pana la data aplicarii pentru sprijin(start-ups)</li> <li>• Micro-intreprinderi si intreprinderi mici noi, infiintate in anul depunerii aplicatiei de finantare, sau cu o vechime de maxim 3 ani fiscali, care nu au desfasurat activitati pana in momentul depunerii acestuia (start-ups)</li> </ul> <p><b><u>Beneficiari indirecti:</u></b>          Populatia rurala din teritoriul GAL          Persoanele din categoria populatiei active aflate in cautarea unui loc de munca</p>
<p><b>Tip de sprijin (conform art. 67 din Reg. (UE) nr. 1303/2013</b></p>	<p>Sprijinul va fi acordat sub forma de suma forfetara pentru finantarea infiintarii de noi activitati non-agricole in mediul rural (tip start-ups), pe baza unui plan de afaceri.</p>
<p><b>Tipuri de actiuni eligibile si neeligibile</b></p>	<p>Se asigură sprijin pentru înființarea unei noi activități neagricole în zonă rurală, după cum urmează:</p> <p><b><u>Activitati de productie:</u></b></p> <ul style="list-style-type: none"> <li>- fabricarea produselor textile, îmbrăcăminte, articole de marochinărie, articole de hârtie și carton;</li> <li>- fabricarea produselor chimice, farmaceutice;</li> <li>- industrie metalurgică, fabricare construcții metalice, mașini, utilaje și echipamente;</li> <li>- fabricare produse electrice, electronice;</li> <li>- producerea de produse electrice, electronice, si metalice, masini, utilaje si echipamente, productia de carton;</li> <li>- investitii pentru productia de combustibil din biomasa (ex. Fabricare de peleti si brichete) in vederea comercializarii;</li> </ul> <p><b><u>Activități meșteșugărești:</u></b> ex. activități de artizanat și alte activități tradiționale nonagricole (ex: olărit,</p>

	<p>brodat, prelucrarea manuală a fierului, lânii, lemnului, pielii etc.)</p> <p><b><u>Servicii</u></b></p> <ul style="list-style-type: none"> <li>- servicii medicale</li> <li>- reparații mașini, unelte, obiecte casnice;</li> <li>- consultanță, contabilitate, juridice, audit;</li> <li>- activități de servicii în tehnologia informației și servicii informatice;</li> <li>- alte tipuri de servicii destinate populației;</li> </ul> <p>Activități turistice:</p> <ul style="list-style-type: none"> <li>- servicii agroturistice de cazare</li> <li>- servicii turistice</li> <li>- servicii de agrement și alimentație publică (restaurant): (înființarea / modernizarea / dotarea de activități de agrement / recreative - trasee turistice; parcuri tematice de tip paint-ball; aventuri, amenajări ale areale de echitație, etc.; centre închiriere echipamente sportive - biciclete, ATV-uri, undite, etc)</li> </ul> <p>Nu sunt eligibile achizițiile de utilaje agricole și echipamente second-hand.</p> <p><u>Planul de afaceri va cuprinde cel puțin următoarele:</u></p> <ul style="list-style-type: none"> <li>• Prezentarea situației economice inițiale a beneficiarului care solicită sprijinul;</li> <li>• Prezentarea etapelor și obiectivelor propuse pentru dezvoltarea noilor activități ale beneficiarului;</li> <li>• Prezentarea detaliată a acțiunilor și resurselor aferente (materiale, umane și financiare) necesare pentru dezvoltarea activităților beneficiarului cum ar fi investițiile, formarea sau consilierea, care să contribuie la dezvoltarea activităților întreprinderii, inclusiv crearea sau dezvoltarea de noi abilități /competențe ale angajaților.</li> </ul>
<p><b>Condiții de eligibilitate</b></p>	<p>Solicitantul trebuie să se încadreze în categoria beneficiarilor eligibili</p> <p>Solicitantul trebuie să prezinte un Plan de afaceri</p> <p>Obiectivul proiectului se va încadra în cel puțin unul dintre tipurile de activități sprijinite prin măsură.</p> <p>Pentru activitățile de agroturism, servicii turistice, servicii de agrement și alimentație publică (restaurant) solicitantul va face dovada apartenenței la o asociație locală de promovare a turismului în teritoriul GAL RAZIM sau va depune o</p>

	<p>declaratie pe proprie raspundere ca pana la finalizarea investitiei va adera la o asociatie locala de promovare a turismului in teritoriul GAL RAZIM. Sediul social si punctul/punctele de lucru trebuie a fie situate in teritoriul GAL RAZIM, iar activitatea sa fie desfasurata in teritoriul GAL RAZIM;</p> <p>Implementarea planului de afaceri trebuie sa inceapa in cel mult 9 luni de la data notificarii de primire a sprijinului.</p> <p>Inaintea solicitarii celei de-a doua transe de plata, solicitantul face dovada desfasurarii activitatilor comerciale prin productia comercializata sau prin activitatile prestate, in procent de minim 30% din valoarea primei transe de plata (cerinta va fi verificata in momentul finalizarii implementarii planului de afaceri).</p>
<p><b>Criterii de selectie</b></p>	<p><b>CS.1.</b> Vor fi selectate proiectele care implica diversificarea activitatii agricole a fermierilor/membrilor gospodariei agricole catre activitati non-agricole.</p> <p><b>CS.2.</b> Vor fi selectate proiectele care includ activitati de productie.</p> <p><b>CS.3.</b> Vor fi selectate cu prioritate proiectele de productie care includ activitati asimilate codurilor CAEN 2041, 2042, 2053, 2120, 1629, 2229, 2222.</p> <p><b>CS.4.</b> Vor fi selectate cu prioritate proiectele care includ activitati de servicii.</p> <p>Criteriile de selectie prevazute se aplica si pentru proiectele finantate din fonduri EURI.</p>
<p><b>Sume aplicabile si rata sprijinului</b></p>	<p>Sprijinul public nerambursabil va respecta prevederile R (CE) 1407 cu privire la sprijinul de minimis si nu va depasi 200.000 euro/beneficiar pe 3 ani fiscali.</p> <ul style="list-style-type: none"> <li>• <b>Cuquantumul sprijinului este de <u>61.845,77 45.500</u> euro/proiect pentru proiectele de servicii, in cazul activitatilor de productie si a serviciilor medicale si de agroturism, servicii turistice, servicii de agrement si alimentatie publica (restaurant)</b></li> </ul> <p><b>Pentru aceasta masura se alocă din fonduri EURI suma de 50.000 Euro.</b></p> <p><b>Pentru proiectele finantate din fonduri EURI valoarea maxima eligibila a unui proiect este de 50.000 euro.</b></p> <p>Sprijinul pentru infiintarea de activitati non-agricole in zone rurale se va acorda, sub forma de prime, in doua transe, astfel:</p> <ul style="list-style-type: none"> <li>• 85% din cuquantumul sprijinului la semnarea deciziei de finantare</li> <li>• 15% din cuquantumul sprijinului se va acorda cu conditia implementarii corecte a planului de</li> </ul>

	afaceri, fara a depasi 3 ani de la data semnarii deciziei de finantare.
<b>Indicatori de monitorizare</b>	<p>Indicator de monitorizare LEADER:  <b>4 locuri de munca create</b></p> <p>Indicator de monitorizare local:  <b>4 proiecte sprijinite, din care 1 proiect sprijinit cu activitate de productie</b></p> <p>Cheltuiala publica totala: <u>741.845,77–757.345,77</u>  Euro  <b>Cheltuiala publica din fonduri EURI: 50.0000 Euro.</b></p>

#### Masura M5 / 6A - Dezvoltarea sectorului non-agricol

<b>Denumirea Masurii:</b>	<b>Dezvoltarea sectorului non-agricol</b>
<b>Codul masurii</b>	<b>M5 / 6A</b>
<b>Tipul masurii:</b>	X INVESTITII SERVICII SPRIJIN FORFETAR
<b>1. Descrierea generala a masurii, inclusiv a logicii de interventie a acesteia si a contributiei la prioritatile strategiei, la domeniile de interventie, la obiectivele transversale si a complementaritatii cu alte masuri din SDL</b>	
<b>Justificare. Corelare cu analiza SWOT</b>	Stimularea mediului de afaceri din teritoriul GAL RAZIM, prin cresterea numarului activitatilor non-agricole desfasurate si dezvoltarea si diversificarea celor existente, va conduce la cresterea numarului de locuri de munca si la cresterea veniturilor populatiei. Masura raspunde in mod direct nevoilor identificate in teritoriu privind <i>necesitatea diversificarii economiei rurale, lipsa valorificarii potentialului natural al teritoriului, lipsa infrastructurii si a serviciilor medicale, necesitatea crearii de noi locuri de munca, necesitatea cresterii veniturilor populatiei rurale si a nivelului de trai, la scaderea saraciei si contracararea discrepantei dintre rural si urban.</i>
<b>Obiectivul de dezvoltare rurala, conform cu Reg. (UE) nr. 1305/2013, art.4:</b>	<i>iii) Obtinerea unei dezvoltari teritoriale echilibrate a economiilor si comunitatilor rurale, inclusiv crearea si mentinerea de locuri de munca</i>
<b>Obiectiv specific local al masurii:</b>	Masura vizeaza dezvoltarea economiei rurale, prin diversificarea activitatilor non-agricole, conducand astfel la cresterea numarului de locuri de munca si la scaderea saraciei.
<b>Contributie la prioritatea / prioritatile prevazute la art. 5, Reg. (UE) nr. 1305/2013</b>	P6. Promovarea incluziunii sociale, a reducerii saraciei si a dezvoltarii economice in zonele rurale
<b>Masura corespunde obiectivelor art. _____ din Reg.(UE) nr. 1305/2013</b>	Art. 19, al. (1), lit. b)
<b>Masura contribuie la Domeniul de interventie</b>	6A - Facilitarea diversificarii, a infiintarii si dezvoltarii de intreprinderi mici, precum si crearea de locuri de munca

Masura contribuie la obiectivele transversale ale Reg (UE) 1305/2013:	<b>Inovare:</b> Masura sprijina dezvoltarea activitatilor non-agricole: servicii destinate populatiei care nu exista la nivelul teritoriului, precum si activitati de productie care promoveaza tehnici noi si inovatoare de prelucrare a materiei prime locale.
Complementaritate cu alte masuri din SDL	-
Sinergia cu alte masuri din SDL	Contribuie impreuna cu Masurile M4/6A, M6/6B, M7/6B la realizarea Prioritatii strategice 6 - Promovarea incluziunii sociale, a reducerii saraciei si a dezvoltarii economice in zonele rurale
Valoarea adaugata a masurii	Masura contribuie la dezvoltarea activităților neagricole existente in teritoriul GAL RAZIM si la creșterea veniturilor populației rurale, prin crearea de noi locuri de munca. Diversificarea economiei locale prin practicarea de activitati non-agricole duce astfel la reducerea diferențelor dintre mediul rural și urban si la scaderea fenomenului migrației. Masura contribuie in mod direct la promovarea produselor si materiei prime locale.
Trimiteri la alte acte legislative	Recomandarea 2003/361/CE din 6 mai 2003; R (UE) nr. 1407/2013; Comunicarea Comisiei nr. 2008/C155/02; Comunicarea Comisiei nr. 2008/C14/02; Linii directe comunitare privind ajutorul de stat pentru salvarea și restructurarea întreprinderilor aflate în dificultate; OUG nr. 44/2008; OUG nr. 142/2008
Beneficiari directi/indirecti (grup tinta):	<b>Beneficiari directi:</b> <ul style="list-style-type: none"> <li>• micro-întreprinderi și întreprinderi non-agricole mici existente și nou înființate din spațiul rural;</li> <li>• fermieri sau membrii unor gospodării agricole care își diversifică activitatea de bază agricolă prin dezvoltarea unei activități non-agricole în zona rurală în cadrul întreprinderii deja existente încadrabile în microîntreprinderi și întreprinderi mici, cu excepția persoanelor fizice neautorizate.</li> </ul> <b>Beneficiari indirecti:</b> Populatia rurala Persoanele din categoria populatiei active aflate in cautarea unui loc de munca
Tip de sprijin (conform art. 67 din Reg. (UE) nr. 1303/2013	Rambursarea costurilor eligibile suportate si platite efectiv Plati in avans, cu conditia constituirii unei garantii bancare corespunzatoare procentului de 100% din valoarea avansului, in conformitate cu art. 45(4) si art. 63 ale R. (UE) nr. 1305/2013
Tipuri de actiuni eligibile si neeligibile	<b>I. Investitii pentru producerea si comercializarea produselor non-agricole</b> , cum ar fi:

	<ul style="list-style-type: none"> <li>- fabricarea produselor textile, îmbrăcăminte, articole de marochinărie, articole de hârtie și carton;</li> <li>- fabricarea produselor chimice, farmaceutice;</li> <li>- industrie metalurgică, fabricare construcții metalice, mașini, utilaje și echipamente;</li> <li>- fabricare produse electrice, electronice;</li> <li>- producerea de produse electrice, electronice, și metalice, mașini, utilaje și echipamente, producția de carton;</li> <li>- investiții pentru producția de combustibil din biomasa (ex. Fabricare de peleti și brichete) în vederea comercializării;</li> </ul> <p><b>Investiții legate de furnizarea serviciilor medicale.</b>  <b><u>Investiții în activități turistice: servicii de agroturism, servicii turistice, servicii de agrement și alimentație publică (restaurant)</u></b>  <b><u>Cheltuieli eligibile specifice:</u></b></p> <ul style="list-style-type: none"> <li>• Construcția, extinderea și/sau modernizarea și dotarea clădirilor;</li> <li>• Achiziționarea și costurile de instalare, inclusiv în leasing de utilaje, instalații și echipamente noi;</li> <li>• Investiții intangibile (achiziționarea sau dezvoltarea de software și achiziționarea de brevete, licențe, drepturi de autor, mărci);</li> <li>• Înființarea și modernizarea de firme de profil non-agricol;</li> <li>• Construcția, extinderea și/sau modernizarea și dotarea agropensiunilor;</li> </ul> <p>Nu sunt eligibile achizițiile de utilaje agricole și echipamente second-hand.</p> <p><b><u>Actiuni neeligibile:</u></b>  Prestarea de servicii agricole  Producția de electricitate din biomasa ca și activitate economica</p>
<p><b>Condiții de eligibilitate</b></p>	<ul style="list-style-type: none"> <li>• Solicitantul trebuie să se încadreze în categoria beneficiarilor eligibili;</li> <li>• Investiția trebuie să se încadreze în cel puțin unul din tipurile de sprijin prevăzute prin măsură;</li> <li>• Pentru activitățile de agroturism, servicii turistice, servicii de agrement și alimentație publică (restaurant) solicitantul va face dovada apartenenței la o asociație locală de promovare a turismului în teritoriul GAL RAZIM sau va depune o declarație pe proprie răspundere că până la finalizarea investiției va adera la o asociație locală de promovare a turismului în teritoriul GAL RAZIM.</li> <li>• Sediul social și punctul/punctele de lucru trebuie să fie situate în teritoriul GAL RAZIM, iar activitatea să fie desfășurată în teritoriul GAL RAZIM;</li> <li>• Solicitantul trebuie să demonstreze capacitatea de a asigura cofinanțarea investiției;</li> </ul>

	<ul style="list-style-type: none"> <li>• Viabilitatea economică a investiției trebuie să fie demonstrată pe baza prezentării unei documentații tehnico-economice;</li> <li>• Întreprinderea nu trebuie să fie în dificultate în conformitate cu Liniile directoare privind ajutorul de stat pentru salvarea și restructurarea întreprinderilor în dificultate;</li> <li>• Investiția va fi precedată de o evaluare a impactului preconizat asupra mediului și dacă aceasta poate avea efecte negative asupra mediului</li> </ul>
<b>Criterii de selectie</b>	<p><b>CS.1.</b> Vor fi selectate proiectele care sprijina diversificarea activității agricole a fermelor existente, către activități neagricole.</p> <p><b>CS.2.</b> Vor fi selectate proiectele care includ activități de producție.</p> <p><b>CS.3.</b> Vor fi selectate proiectele care include investiții legate de furnizarea de servicii medicale.</p> <p><b>CS.4.</b> Vor fi selectate cu prioritate proiectele de producție care includ activități asimilate codurilor CAEN 2041, 2042, 2053, 2120, 1629, 2229, 2222.</p> <p><b>CS.5.</b> Vor fi selectate cu prioritate proiectele care includ activități de agroturism, servicii turistice, servicii de agrement și alimentație publică (restaurant)</p> <p><b>Criteriile de selectie prevazute se aplica si pentru proiectele finantate din fonduri EURI.</b></p>
<b>Sume aplicabile si rata sprijinului</b>	<p>Sprijin public nerambursabil va respecta prevederile R(CE) 1407/2013 cu privire la sprijinul de minimis și nu va depăși 200.000 euro /beneficiar pe 3 ani fiscali. Valoarea maximă eligibilă este de 200.000 euro /proiect.</p> <p>Intensitatea sprijinului public nerambursabil este de 90% din totalul cheltuielilor eligibile, pentru activitățile generatoare de venit.</p> <p><b>Pentru aceasta masura se alocă din fonduri EURI 103.059,89 Euro.</b></p> <p><b>Pentru proiectele finantate din fonduri EURI valoarea maximă eligibilă a unui proiect este de 53.509,89 euro.</b></p>
<b>Indicatori de monitorizare</b>	<p><u>Indicator de monitorizare Leader</u> 2 locuri de munca create</p> <p><u>Indicator de monitorizare local:</u> 2 proiecte sprijinite, din care 1 proiect sprijinit într-o activitate de producție</p> <p><b>Cheltuiala publica totala: 291.435,49 Euro.</b> <b>Cheltuiala publica din fonduri EURI:103.059,89 Euro.</b></p>

**M 6/ 6B - Dezvoltarea infrastructurii și serviciilor de bază pentru populație**

<b>Denumirea Masurii</b>	<b>Dezvoltarea infrastructurii și serviciilor de bază pentru populație</b>
--------------------------	--

Codul masurii	M 6/6B
Tipul masurii	X INVESTITII SERVICII SPRIJIN FORFETAR
<b>Descrierea generala a masurii, inclusiv a logicii de interventie a acesteia si a contributiei la prioritatile strategiei, la domeniile de interventie, la obiectivele transversale si a complementaritatii cu alte masuri din SDL</b>	
Justificare. Corelare cu analiza SWOT	<p>Serviciile de baza si infrastructura fizica existenta in prezent la nivelul teritoriului GAL RAZIM sunt slab dezvoltate si nu raspund nevoilor reale ale populatiei. Existenta infrastructurii rurale la scara mica si accesibilitatea serviciilor de baza la nivel de comunitate, reprezinta premisele unei dezvoltari socio-economice a teritoriului GAL RAZIM. O infrastructură de bază îmbunătățită, va crea condiții de viață adecvate, o dezvoltare și revitalizare a economiei rurale. Crearea și modernizarea infrastructurii rutiere locale și a sistemelor de alimentare cu apă/apă uzată, elemente de bază pentru comunitatea rurală, sunt necesare pentru a asigura condiții optime de trai, de accesibilitate, sănătate si protecție a mediului.</p> <p>Masura contribuie in mod direct la neolele identificate in teritoriu privind <i>accesul limitat la sistemele centralizate cu apa potabila si canalizare, slaba dezvoltare a infrastructurii rutiere de interes local, slaba dezvoltare a retelelor de iluminat public, slaba dezvoltare a infrastructurii necesare promovarii si comercializarii produselor locale, slaba dezvoltare a infrastructurii destinate populatiei pentru petrecerea timpului liber, diminuarea tendințelor de declin socio-economic, la îmbunătățirea nivelului de trai în zonele rurale, și la stoparea fenomenului de depopulare din mediul rural prin reducerea decalajelor majore dintre mediul rural si cel urban.</i></p>
Obiectivul de dezvoltare rurala, conform cu Reg. (UE) nr. 1305/2013, art.4	iii) Obținerea unei dezvoltari teritoriale echilibrate a economiilor si a comunitatilor rurale, inclusiv crearea si mentinerea de locuri de munca
Obiectiv specific local al masurii	Masura contribuie la cresterea calitatii vietii prin imbunatatirea conditiilor de trai prin amenajarea de spatii publice locale (parcuri, locuri de joaca, terenuri de sport, pietele de valorificare a produselor locale, etc.), imbunatatirea serviciilor publice locale prin dotarea lor cu echipamente necesare, imbunatatirea sigurantei publice prin infiintarea si/sau modernizarea retelelor de iluminat public si prin instalarea sistemelor de supraveghere.



Măsura contribuie la prioritatea / prioritățile prevăzute la art. 5, Reg. (UE) nr. 1305/2013	P6 - Promovarea incluziunii sociale, a reducerii sărăciei și a dezvoltării economice în zonele rurale
Măsura corespunde obiectivelor art. .... din Reg.(UE) nr. 1305/2013	Art. 20, al. (1)
Măsura contribuie la Domeniul de intervenție	6B - <i>Incurajarea dezvoltării locale în zonele rurale</i>
Măsura contribuie la obiectivele transversale ale Reg.(UE) 1305/2013	<p><b>Mediu și climă:</b> În vederea dezvoltării durabile a comunităților rurale, în sensul unei mai bune înțelegeri a asumării angajamentelor de mediu și a provocărilor privind schimbările climatice, investițiile în infrastructură de apă/apă uzată în sistem centralizat, vor contribui la: <i>îmbunătățirea calității apei potabile, reducerea pierderilor de apă din sisteme învechite</i> precum și a poluării cauzate de încărcătura organică biodegradabilă din gospodăriile rurale.</p> <p><b>Inovare:</b> Sprijinul acordat dezvoltării infrastructurii de bază, în special, a celei rutiere, a sistemului de alimentare cu apă și canalizare, este esențial pentru dezvoltarea economică a teritoriului GAL RAZIM. O infrastructură îmbunătățită va crește atractibilitatea teritoriului, încurajează spiritul antreprenorial local, permitând astfel accesul în economia locală a serviciilor noi și a tehnologiilor inovatoare.</p>
Complementaritatea cu alte măsuri din SDL	-
Sinergia cu alte măsuri din SDL	Contribuie împreună cu Măsurile M4/6A, M5/6A, M7/6B la realizarea Priorității strategice 6 - <i>Promovarea incluziunii sociale, a reducerii sărăciei și a dezvoltării economice în zonele rurale</i>
2. Valoarea adăugată a măsurii	Măsura contribuie la îmbunătățirea infrastructurii rurale existente și a serviciilor de bază la scară mică, astfel pe viitor zonele rurale vor putea concura efectiv în atragerea de investiții, asigurând totodată și furnizarea unor condiții de viață adecvate și servicii necesare comunității.
Trimiteri la alte acte legislative	Directiva 2000/60/CE a Parlamentului European și a Consiliului din 23 octombrie 2000; Directiva 91/271/CEE; Directiva 98/83/EC; OG nr. 43/1997 privind regimul drumurilor; Legea nr. 215/2001 administrației publice locale; R (UE) nr. 1407/2013; R (UE) nr. 1303/2013;

	R (UE) nr. 480/2014 de completare a R (UE) nr. 1303/2013; R (UE) nr. 808/2014 de stabilire a normelor de aplicare a R (UE) Nr. 1305/2013;
<b>Beneficiari directi/indirecti(grup tinta)</b>	<p><b>Beneficiari directi:</b></p> <ul style="list-style-type: none"> <li>• APL-urile din teritoriul GAL RAZIM</li> </ul> <p><b>Beneficiari indirecti:</b>          Populatia locala din teritoriul GAL Razim          ONG-urile din teritoriul GAL          IMM-urile din teritoriul GAL</p>
<b>5. Tip de sprijin (conform art. 67 din Reg. (UE) nr. 1303/2013)</b>	<ul style="list-style-type: none"> <li>- Rambursarea costurilor eligibile suportate și plătite efectiv;</li> <li>- Plata în avans, cu condiția constituirii unei garanții bancare sau garanții echivalente corespunzătoare procentului de 100% din valoarea avansului, în conformitate cu art. 45(4) și art. 63 ale R(UE) nr. 1305/2013.</li> </ul>
<b>6. Tipuri de actiuni eligibile si neeligibile</b>	<p><b>Actiuni materiale eligibile:</b></p> <ul style="list-style-type: none"> <li>- Infiintarea / extinderea infrastructurii rutiere de interes local;</li> <li>- Infiintarea / extinderea infrastructurii de apă/apă uzată;</li> <li>- înființarea, amenajarea spațiilor publice (ex.: locuri de joacă copii, parcuri, terenuri de sport);</li> <li>- înființarea și/ sau extinderea rețelei de iluminat public;</li> <li>- înființarea și/sau extinderea sistemelor locale de supraveghere (<i>camere de supraveghere</i>);</li> <li>- achiziționarea de utilaje, echipamente pentru serviciile publice locale (<i>de dezăpezire, întreținere spații verzi, salubritate</i>) -</li> <li>- înființarea si amenajarea /dotarea infrastructurii de valorificare a produselor locale (ex.: <i>piețe agro-alimentare</i>).</li> </ul> <p><b>Actiuni imateriale eligibile:</b></p> <ul style="list-style-type: none"> <li>- Costurile generale legate de întocmirea proiectului precum: taxe pentru arhitecți, ingineri și consultanți, Studii de Fezabilitate/ Memorii Justificative, taxe pentru eliberarea certificatelor, avizelor și autorizațiilor necesare implementării proiectelor, așa cum sunt ele menționate în legislația națională, achiziția de patente și licențe, în limita unui procent de 10% din valoarea totală a proiectului, iar pentru proiectele care nu prevăd construcții, în limita a 5%.</li> </ul> <p><b>Cheltuieli neeligibile:</b> Cheltuielile prevăzute, în art.69(3) al Reg. UE nr.1303/2013</p>

<b>7. Conditii de eligibilitate</b>	<ul style="list-style-type: none"> <li>• Solicitantul trebuie să se încadreze în categoria beneficiarilor eligibili;</li> <li>• Investiția să se realizeze în teritoriul GAL RAZIM;</li> <li>• Solicitantul trebuie să se angajeze să asigure întreținerea/mentenanța investiției pe o perioadă de minim 5 ani de la ultima plată;</li> <li>• Investiția în infrastructura de apă /apă uzată trebuie să se realizeze în localități rurale care fac parte din aglomerări între 2.000 - 10.000 l.e.</li> </ul>
<b>8. Criterii de selectie</b>	<p><b>CS.1.</b> Solicitantii care nu au mai primit anterior sprijin comunitar pentru o investitie similara.</p> <p><b>CS.2.</b> Vor fi sprijinite proiectele care promoveaza investitii care au inclusa o componenta de mediu (utilizare energie verde).</p> <p><b>CS.3.</b> Proiecte care deservesc localități cu o populație cât mai mare.</p> <p><b>CS.4.</b> Proiecte care promoveaza investitii in infrastructura de valorificare a produselor locale.</p>
<b>9. Sume (aplicabile) si rata sprijinului</b>	<p>Intensitatea sprijinului este stabilită astfel :</p> <ul style="list-style-type: none"> <li>- 100% pentru investiții negeneratoare de venit;</li> <li>- 100% pentru investiții generatoare de venit cu utilitate publică;</li> </ul> <p>Ponderea maximă a intensității sprijinului public nerambursabil din totalul cheltuielilor eligibile este până la 100%, fără a depăși valoarea maximă de 48.638 Euro.</p>
<b>10. Indicatori de monitorizare</b>	<p><u>Indicator de monitorizare:</u></p> <p><b>Minim 15.000 locuitori</b> care beneficiaza de servicii imbunatatite</p> <p><u>Indicator de monitorizare local:</u></p> <p>Cheltuiala publica totala: <u>1.221.361,74-1.175.861,74</u> Euro</p>

#### M 7 / 6 B - Investitii in infrastructura sociala

Denumirea Masurii	<b>Investitii in infrastructura sociala</b>
Codul masurii	<b>M 7 /6B</b>
Tipul masurii	<p>X INVESTITII</p> <p>SERVICII</p> <p>SPRIJIN FORFETAR</p>
Descrierea generala a masurii, inclusiv a logicii de interventie a acesteia si a contributiei la prioritatile strategiei, la domeniile de interventie, la obiectivele transversale si a complementaritatii cu alte masuri din SDL	
Justificare. Corelare cu analiza SWOT	<p>Conform datelor statisticilor, categoria persoanelor vulnerabile din punct de vedere social reprezinta o mare parte a populatiei teritoriului GAL RAZIM, in timp ce infrastructura fizică de bază in domeniul social este aproape</p>

	<p>inexistenta.</p> <p>Din totalul populatiei de 35.835 locuitori, 24,35 % reprezinta persoane cu varsta peste 60 ani, conform datelor INS privind Recensamantul populatiei si a locuintelor 2011. Procentul se afla inasa intr-o crestere accelerata, serviciile sociale disponibile inasa nu raspund nevoilor concrete specifice populatiei aflate in diferite in situatii de dependenta. Alta categorie sociala care necesita interventie la nivelul teritoriului este cea a familiilor cu copii aflatii in risc social (<i>familii sarace, familii monoparentale, familii in care unul sau ambii parinti sunt plecați la muncă în străinătate, familii in care unul din membrii sunt consumatori de alcool, etc</i>). Persoanele care au abandonat de timpuriu scoala cat si cele aflate in risc de abandon, persoanele cu dizabilitati, persoanele care sufera de diferite adictii, victimele violentei familiale, precum si persoanele fara ocupatie (inclusiv somerii de lunga durata) reprezinta categorii pentru care interventiile sociale se limiteaza doar la asigurarea unor ajutoare banesti (ajutor social, alocatii etc) sau materiale (ajutoare alimentare etc).</p> <p>Scopul interventiei vizeaza contracararea fenomenului de excluziune sociala si degradare a nivelului de trai, prin derularea de intervenții pro-active, de conștientizare și de prevenire, la nivelul populației și al potențialelor grupuri dezavantajate.</p> <p>Pentru atingerea obiectivului, masura va finanta investiții în infrastructură sociala și dotari specifice, care sa asigure diversificarea serviciilor sociale si cresterea adresabilitatii acestora.</p> <p>Investitia propusa va crea infrastructura necesara in vederea acoperirii unei game variate de servicii sociale (<i>servicii de consiliere si sprijin pentru persoanele varstnice, consiliere psiho-sociala pentru prevenirea violentei in familie, informare si sensibilizare a populatiei, servicii de consiliere psihologica pentru persoanele cu diferite adictii, consiliere pentru integrare-reintegrare sociala, consiliere familiala; servicii de distribuire a hranei pentru persoanele in risc de saracie - cantine sociale, servicii mobile de acordare a hranei), servicii de consiliere si suport in vederea reintegrării pe piata muncii - orientare vocationala pentru somerii de lunga durata</i>) cu scopul de a ajuta persoanele în dificultate si a incerca rezolvarea problemelor specifice.</p> <p>Masura este necesara și relevanta prin faptul că își propune să <i>reducă fenomenul de marginalizare a persoanelor vulnerabile, prin consolidarea sistemului social</i>. Diversificarea serviciilor sociale disponibile in prezent in teritoriu va contribui în mod real la <i>cresterea gradului de</i></p>
--	---

	<i>implicare a comunitatii locale (prin campanii de informare si sensibilizare) avand ca rezultat creșterea toleranței față de grupurile aflate in risc de segregare si marginalizare.</i>
Obiectivul de dezvoltare rurala, conform cu Reg. (UE) nr. 1305/2013, art.4	iii) <i>Obținerea unei dezvoltari teritoriale echilibrate a economiilor si a comunitatilor rurale, inclusiv crearea si mentinerea de locuri de munca</i>
Obiectiv specific local al masurii	<ul style="list-style-type: none"> <li>- Consolidarea sistemului social existent la nivelul teritoriului, prin diversificarea serviciilor si cresterea accesibilitatii la servicii a unui numar mai mare de persoane vulnerabile si marginalizate;</li> <li>- Cresterea calitatii vietii populatiei, prin reducerea gradului de excluziune sociala pentru grupurile aflate in dificultate sau vulnerabilitate sociala;</li> </ul>
Masura contribuie la prioritatea / prioritatile prevazute la art. 5, Reg. (UE) nr. 1305/2013	<i>P6 - Promovarea incluziunii sociale, a reducerii saraciei si a dezvoltarii economice in zonele rurale</i>
Masura corespunde obiectivelor art. .... din Reg.(UE) nr. 1305/2013	Art. 20, alin. (1)
Masura contribuie la Domeniul de interventie	<i>6B - Incurajarea dezvoltarii locale in zonele rurale</i>
Masura contribuie la obiectivele transversale ale Reg.(UE) 1305/2013	<p><u>Masura contribuie la realizarea obiectivului transversal inovare.</u> Provocarile sociale, privind riscul excluziunii persoanelor vulnerabile vor fi abordate cu <u>solutii inovatoare</u>:</p> <ul style="list-style-type: none"> <li>- Sprijinirea infiintarii unei infrastructuri sociale inexistente de tip nerezidential - <b>Centru de zi</b> - care sa ofere facilitati specifice prestarii de servicii sociale in vederea consolidarii sistemului social in teritoriul GAL RAZIM;</li> <li>- pachete de masuri destinate unor categorii largi de persoane vulnerabile;</li> <li>- implicarea comunitatii locale, prin derularea de campanii de informare si constientizare;</li> </ul>
Complementaritate a cu alte masuri din SDL	-
Sinergia cu alte masuri din SDL	Contribuie impreuna cu Masurile M4/6A, M5/6A, M6/6B, M8/6B la realizarea Prioritatii strategice 6 - <i>Promovarea incluziunii sociale, a reducerii saraciei si a dezvoltarii economice in zonele rurale.</i>

2. Valoarea adaugata a masurii	<p>Masura contribuie in mod direct la:</p> <p>reducerea gradului de excluziune sociala a grupurilor vulnerabile identificate in cadrul comunitatilor marginalizate de pe teritoriul GAL;</p> <p>prevenirea sau limitarea marginalizarii si mentinerea în comunitate a persoanelor aflate în dificultate (servicii sociale ce implica derularea de actiuni de consiliere psiho-sociala si sprijin, informare si sensibilizare a populatiei, etc.) promovarea nediscriminarii (serviciile sociale sunt adresate unei categorii largi de persoane in dificultate, atat femei cat si barbati, indiferent de etnie sau religie) si a egalitatii de sanse (facilitarea reintegrarii pe piata muncii)</p>
Trimiteri la alte acte legislative	<p>Legea nr. 292/2011 a asistentei sociale, cu modificarile si completarile ulterioare;</p> <p>Legea nr. 219/2015 privind economia sociala;</p> <p>Legea nr. 197/2012 privind asigurarea calitatii in domeniul serviciilor sociale, cu modificarile si completarile ulterioare;</p> <p>Hotararea nr. 867/2015 pentru aprobarea Nomenclatorului serviciilor sociale, precum si a regulamentelor-cadru de organizare si functionare a serviciilor sociale;</p> <p>Hotărârea Guvernului nr. 26/ 2000 cu privire la asociații și fundații, cu modificările și completările ulterioare;</p> <p>Reg. (UE) nr. 1303/2013;</p> <p>Reg. (UE) 1305/2013</p> <p>Reg. (UE) nr. 807/ 2014, Reg. (UE) nr.1407/ 2013.</p>
Beneficiari directi/indirecti(gr up tinta)	<p><b>Beneficiari directi:</b></p> <p>APL-uri si asociatiile acestora</p> <p>ONG-uri de pe teritoriul GAL</p> <p>GAL</p> <p><b>Beneficiari indirecti:</b></p> <p>Persoanele din comunitatile marginalizate aflate in dificultate n sau vulnerabilitate sociala (<i>persoane in risc de saracie si excluziune sociala, persoane varstnice aflate in situatii de dependenta, persoane cu dizabilitati, familii cu copii, persoane care au parasit de timpuriu scoala sau in risc de abandon scolar, persoanele inactive si somerii de lunga durata, persoane cu diferite adictii, victimele violentei domestice, persoane care traiesc in comunitati marginalizate</i>)</p>
5. Tip de sprijin (conform art. 67 din Reg. (UE) nr. 1303/2013)	<ul style="list-style-type: none"> <li>• Rambursarea costurilor eligibile suportate și plătite efectiv;</li> <li>• Plata în avans, cu condiția constituirii unei garanții bancare sau garanții echivalente corespunzătoare procentului de 100% din valoarea avansului, în conformitate cu art. 45(4) și art. 63 ale R(UE) nr. 1305/2013.</li> </ul>
6. Tipuri de actiuni eligibile si neeligibile	<p>Sprijinul acordat pentru investitii in infrastructura de servicii sociale fara componenta rezidentiala (<b>Centre de zi, cantine sociale, etc.</b>)</p>

	<p><u>Actiuni materiale eligibile:</u></p> <ul style="list-style-type: none"> <li>• <b>Constructie si dotare infrastructura sociala</b></li> <li>• <b>Reabilitare, modernizare, extindere si dotare cladire existenta ca infrastructura sociala</b></li> </ul> <p><u>Actiuni imateriale eligibile:</u>          Costurile generale legate de întocmirea proiectului precum: taxe pentru arhitecți, ingineri și consultanți, Studii de Fezabilitate/ Memorii Justificative, taxe pentru eliberarea certificatelor, avizelor și autorizațiilor necesare implementării proiectelor, așa cum sunt ele menționate în legislația națională, achiziția de patente și licențe, în limita unui procent de 10% din valoarea totală a proiectului.</p> <p><u>Cheltuieli neeligibile:</u> în conformitate cu art. 69, alin (3) din R (UE) nr. 1303 / 2013</p> <p><u>Actiuni neeligibile specifice:</u></p> <ul style="list-style-type: none"> <li>- Achizitionarea de teren</li> <li>- Achizitionarea de cladiri</li> </ul>
<b>7. Conditii de eligibilitate</b>	<p>Solicitantul trebuie să se încadreze în categoria beneficiarilor eligibili;</p> <p>Solicitantul trebuie sa se incadreze in categoria furnizorilor autorizati de servicii sociale, sau sa depuna o declaratie pe proprie raspundere ca se va autoriza ca furnizor de servicii sociale pana la data finalizarii proiectului;</p> <p>Investiția trebuie să se realizeze în teritoriului GAL;</p> <p>Solicitantul trebuie să se angajeze că va asigura mentenanța investiției pe o perioadă de minimum 5 ani de la data ultimei plăți;</p> <p>Solicitantul nu trebuie să fie în insolvență sau incapacitate de plată;</p>
<b>8. Criterii de selectie</b>	<p><b>CS.1.</b> Solicitanti care nu au mai primit sprijin comunitar printr-o investitie similara</p> <p><b>CS.2.</b> Investitia propusa asigura conditii corespunzatoare pentru prestarea a minim doua tipuri de servicii (<i>conform Nomenclatorului serviciilor sociale</i>)</p> <p><b>CS.3.</b> Proiecte care deservesc localități cu o populație cât mai mare</p> <p><b>CS.4.</b> Vor fi selectate cu prioritate investitiile care propun dotarea cu echipamente care utilizeaza si energia regenerabila (energia verde) pe langa sursele clasice de energie.</p>
<b>9. Sume (aplicabile) si rata sprijinului</b>	<p>Intensitatea sprijinului va fi de 100% pentru investiții negeneratoare de venit.</p> <p>Valoarea maxima a sprijinului este de 88.503,96 euro /proiect</p>
<b>10. Indicatori de monitorizare</b>	<p><b>Indicator de monitorizare:</b></p> <p><b>Minim 50 persoane</b> - populatie neta care beneficiaza de servicii / infrastructuri imbunatatite</p> <p>Indicator de monitorizare local:</p>



	Minim 1 proiect va avea incluse actiuni de mediu Cheltuiala publica totala: 88.503,96 Euro
--	---

**M 8 / 6 B - Promovarea identitatii culturale, a traditiilor si obiceiurilor locale in teritoriul G.A.L. RAZIM**

Denumirea Masurii	<b>Promovarea identitatii culturale, a traditiilor si obiceiurilor locale in teritoriul G.A.L. RAZIM</b>
Codul masurii	M 8 /6B
Tipul masurii	X INVESTITII SERVICII SPRIJIN FORFETAR
Descrierea generala a masurii, inclusiv a logicii de interventie a acesteia si a contributiei la prioritatile strategiei, la domeniile de interventie, la obiectivele transversale si a complementaritatii cu alte masuri din SDL	
Justificare. Corelare cu analiza SWOT	Conform datelor statistice INS - <i>Recensamantul populatiei si al locuintelor 2011 ("Populatia stabila dupa etnie - judete, municipii, orase, comune")</i> privind structura etnica a populatiei, in teritoriul GAL RAZIM sunt inregistrate 9 minoritati nationale: <b>rusi-lipoveni (14,19%), romi (3,59%), turci (1,12%), armeni, macedoni, greci, ucrainieni, maghiari si tatari, (sub 1%).</b> Masura raspunde nevoilor identificate in teritoriu privind necesitatea <i>imbunatatirii infrastructurii socio-culturale</i> . Tradițiile etnofolclorice, culturale, gastronomice, sunt insuficient valorificate pentru a avea un impact pozitiv asupra sentimentului de mândrie si apartenenta al comunităților din teritoriul GAL, pentru a stimula dezvoltarea turismului. Promovarea patrimoniului etnocultural multiethnic, a traditiilor locale autentice, va contribui la <i>pastrarea identitatii locale</i> si la incluziunea socio-culturala a minorităților.
Obiectivul de dezvoltare rurala, conform cu Reg. (UE) nr. 1305/2013, art.4	iii) <i>Obtinerea unei dezvoltari teritoriale echilibrate a economiilor si a comunitatilor rurale, inclusiv crearea si mentinerea de locuri de munca</i>
Obiectiv specific local al masurii	<ul style="list-style-type: none"> <li>- Pastrarea identitatii locale prin conservarea si promovarea tradițiilor si obiceiurilor locale autentice.</li> <li>- Promovarea diversității etnice, lingvistice, culturale și religioase</li> <li>- Incluziune sociala prin combaterea intolerantei si discriminarii pe criterii etnice si religioase.</li> <li>- Cresterea atractivitatii teritoriului si</li> </ul>



	dezvoltarea turismului local.
Măsura contribuie la prioritatea / prioritățile prevăzute la art. 5, Reg. (UE) nr. 1305/2013	P6 - <i>Promovarea incluziunii sociale, a reducerii sărăciei și a dezvoltării economice în zonele rurale</i>
Măsura corespunde obiectivelor art. .... din Reg.(UE) nr. 1305/2013	Art. 20, al. (1), lit. d)
Măsura contribuie la Domeniul de intervenție	6B - <i>Incurajarea dezvoltării locale în zonele rurale</i>
Măsura contribuie la obiectivele transversale ale Reg.(UE) 1305/2013	Măsura contribuie la realizarea obiectivului transversal inovare prin sprijinirea de activități care să contribuie la reducerea excluziunii și marginalizării minorităților locale, prin promovarea patrimoniului cultural multi-etnic.
Complementaritatea cu alte măsuri din SDL	-
Sinergia cu alte măsuri din SDL	Contribuie împreună cu Măsurile M4/6A, M5/6A, M6/6B, M7/6B la realizarea Priorității strategice 6 - <i>Promovarea incluziunii sociale, a reducerii sărăciei și a dezvoltării economice în zonele rurale.</i>
Valoarea adăugată a măsurii	<ul style="list-style-type: none"> <li>• Promovarea identității și sentimentului de apartenență locală;</li> <li>• Reducerea excluziunii și marginalizării minorităților locale, prin promovarea patrimoniului cultural multi-etnic;</li> <li>• Creșterea competitivității economico-sociale a teritoriului prin stimularea activităților turistice și valorificarea reurselor locale;</li> </ul>
Trimiteri la alte acte legislative	<p>Legea nr.215/2001 a administrației publice locale - republicată, cu modificările și completările ulterioare;</p> <p>Hotărârea Guvernului nr. 26/2000 cu privire la asociații și fundații, cu modificările și completările ulterioare;</p> <p>Legea nr. 143/2007 pentru aprobarea Ordonanței de urgență a Guvernului nr. 118/2006 privind înființarea, organizarea și desfășurarea activității așezămintelor culturale;</p> <p>Reg. (UE) nr. 1303/2013, Reg. (UE) nr. 1305/2013, Reg. (UE) nr. 807/2014, Reg. (UE) nr. 1407/2013</p>
Beneficiari directi/indirecti(grup tinta)	<b>Beneficiari directi:</b> UAT-urile din teritoriul GAL ONG-urile din teritoriul GAL

	<p><b>Beneficiari indirecti:</b> Populatia din teritoriul GAL RAZIM Minoritatile locale</p>
5. Tip de sprijin (conform art. 67 din Reg. (UE) nr. 1303/2013)	<p>- Rambursarea costurilor eligibile suportate și plătite efectiv; - Plata în avans, cu condiția constituirii unei garanții bancare sau garanții echivalente corespunzătoare procentului de 100% din valoarea avansului, în conformitate cu art. 45(4) și art. 63 ale R(UE) nr. 1305/2013.</p>
6. Tipuri de actiuni eligibile si neeligibile	<p>Sprijinul acordat in cadrul masurii vizeaza urmatoarele actiuni eligibile: <u>Actiuni materiale:</u> <b>A) Renovare / modernizare infrastructuri culturale</b> (camine culturale) <b>B) Dotare</b> camine culturale, formații sau ansambluri profesionale pentru promovarea culturii tradiționale locale, <b>biblioteci, asociații ale minoritatilor din teritoriu, ONG-uri care promoveaza traditii si obiceiuri locale</b>, prin:</p> <ul style="list-style-type: none"> <li>- achizitionarea de carti;</li> <li>- achizitionarea de materiale si echipamente audio-video;</li> <li>- achizitionarea de costume populare si instrumente muzicale;</li> <li>- achizitionarea de echipamente hardware, software, inclusiv costurile de instalare si montaj;</li> <li>- achizitionare de mobilier si echipamente pentru expunerea si protectia patrimoniului cultural material si imaterial;</li> <li>- achizitionare de scene mobile, standuri expozitionale;</li> </ul> <p><u>Actiuni imateriale:</u> Costurile generale legate de întocmirea proiectului precum: taxe pentru arhitecți, ingineri și consultanți, Studii de Fezabilitate/ Memorii Justificative, taxe pentru eliberarea certificatelor, avizelor și autorizațiilor necesare implementării proiectelor, așa cum sunt ele menționate în legislația națională, achiziția de patente și licențe, în limita unui procent de 10% din valoarea totală a proiectului, iar pentru proiectele care nu prevăd construcții, în limita a 5%. <u>Cheltuieli neeligibile:</u> în conformitate cu art. 69, alin (3) din R (UE) nr. 1303 / 2013 <u>Actiuni neeligibile specifice</u></p> <ul style="list-style-type: none"> <li>• Achiziționarea de teren</li> </ul>

	<ul style="list-style-type: none"> <li>• Achizitionarea de cladiri</li> </ul>
7. Conditii de eligibilitate	<p>Solicitantul trebuie să se încadreze în categoria beneficiarilor eligibili.</p> <p>Investițiile trebuie să se realizeze în teritoriului GAL.</p> <p>Investitiile propuse vor cuprinde actiuni pentru integrarea minoritatilor locale (minoritatea roma alaturi de alte minoritati).</p> <p>Solicitantul trebuie să se angajeze că va asigura mentenanța investiției pe o perioadă de minimum 5 ani de la data ultimei plăți.</p> <p>Solicitantul nu trebuie să fie în insolvență sau incapacitate de plată.</p>
8. Criterii de selectie	<p><b>CS.1.</b> Vor fi selectate proiectele de investitii ce deserveasc un numar cat mai mare de locuitori.</p> <p><b>CS.2.</b> Vor fi selectate proiectele care includ actiuni ce se adreseaza pentru minim 2 minoritati locale.</p>
9. Sume (aplicabile) si rata sprijinului	<p>Valoarea maxima a sprijinului este de <b>70.000 euro</b> /proiect.</p> <p>Intensitatea sprijinului va fi de 100% (investiții negeneratoare de venit).</p>
10. Indicatori de monitorizare	<p><b>Indicator de monitorizare:</b></p> <p>Minim 1.700 persoane - Populatie neta care beneficiaza de servicii / infrastructuri imbunatatite</p> <p>Cheltuiala publica totala: 70.000 Euro</p>

## CAPITOLUL VI - DESCRIEREA COMPLEMENTARITATII SI/SAU CONTRIBUTIEI LA OBIECTIVELE ALTOR STRATEGII RELEVANTE (NATIONALE, SECTORIALE, REGIONALE, JUDETENE, ETC.)

Prin actiunile propuse, strategia de dezvoltare a teritoriului GAL Razim este complementara cu urmatoarele strategii de dezvoltare, ce asigura implementarea unui demers integrat de dezvoltare a teritoriului:

- Cu **STRATEGIA INTEGRATA DE DEZVOLTARE DURABILA A DELTEI DUNARII**. Obiectivele, domeniile de interventie si masurile propuse prin strategia GAL Razim sunt în deplin acord cu viziunea și obiectivele strategice pentru teritoriul ITI Delta Dunarii, concentrându-se pe atingerea unui echilibru între mediul înconjurător și comunități, prin aplicarea principiilor de dezvoltare a unei economii locale sustenabile, printr-un sistem de actiuni care să implice locuitorii, administrațiile locale, mediul de afaceri si organizatiile civile deopotrivă, așa cum se subliniază și în evaluarea nevoilor de dezvoltare ale teritoriului ITI. Obiectivele si prioritatile de interventie specifice GAL Razim isi au incidenta in **domeniile protectiei mediului (Pilonul I al strategiei ITI)**<sup>11</sup>, **facilitarii infiintarii, dezvoltarii si diversificarii intreprinderilor mici si mijlocii (Pilonul II)**<sup>12</sup>, **incurajarea dezvoltarii formelor asociative in domeniul turismului (Pilonul II)**<sup>13</sup>, **promovarea identitatii locale, a obiceiurilor si traditiilor(Pilonul II)**<sup>14</sup>, **imbunatatirii conectivitatii prin dezvoltarea infrastructurii de**

Măsura de finantare GAL	Domeniu de interventie GAL	Obiectiv strategic SIDD(DD)2030 la are contribuie	Pilon SIDD(DD)2030 la are contribuie
Măsura M1/1C	1C	O.S. 1; O.S. 2	Pilonul I; Pilonul II
Măsura M2/2B	2B	O.S. 1; O.S. 2	Pilonul I; Pilonul II
Măsura M3/6B	6B	O.S. 2;	Pilonul II
Măsura M4/6A	6A	O.S. 2;	Pilonul I; Pilonul II
Măsura M5/6A	6A	O.S. 2;	Pilonul II
Măsura M6/6B	6B	O.S. 1; OS 2;	Pilonul III; Pilonul IV
Măsura M7/6B	6B	O.S. 2;	Pilonul IV
Măsura M8/6B	6B	O.S.2;	Pilonul II;

**transport (Pilonul III)**<sup>15</sup> si **asigurarii serviciilor de baza pentru populatie si a serviciilor de asistenta sociala (Pilonul IV)**<sup>16</sup>, fara a se limita la acestea.

Prin complementaritatea cu SIDD, se realizeaza astfel sinergia cu urmatoarele programe de finantare:

- **POPAM 2014-2020**, prin diversificarea veniturilor și noi forme de venit prin dezvoltarea unor activități complementare pescuitului (*complementar cu Pilonul II din SIDD*).
- **POCU 2014-2020**, prin, implementarea de măsuri/operațiuni integrate în contextul mecanismului de DLRC, privind reducerea numărului de persoane aflate în risc de sărăcie și

<sup>11</sup> Complementaritate realizata prin Masurile M1/1C prin cursuri de vizeaza managementul durabil al fermei (teritoriul GAL se afla in arealul "Natura 2000"), M2/2B prin prevenirea abandonului exploatatilor agricole, M4/6A si M5/6A, ambele incurajand productia de combustibil din biomasa.

<sup>12</sup> Complementaritate realizata prin Masurile M1/1C prin cursuri de vizeaza actiuni de instruire adresate fermierilor, M2/2B (dezvoltarea exploatatilor agricole), M4/6A si M5/6A (dezvoltarea sectorului non-agricol) si M6/6B (dezvoltarea turismului, prin promovarea identitatii locale, a obiceiurilor si traditiilor)

<sup>13</sup> Complementaritate realizata prin Masura M3/6B

<sup>14</sup> Complementaritate realizata prin Masura M8/6B

<sup>15</sup> Complementaritate realizata prin Masura M6/6B

<sup>16</sup> Complementaritate realizata prin Masura M6A/6B, M7/6B

excluziune socială din comunitățile marginalizate din zona rurală și orașe cu populație de până la 20.000 locuitori (*complementar cu Pilonii I și IV din SIDDDD*).

➤ **POC**, prin susținerea investițiilor menite să răspundă nevoilor și provocărilor legate de nivelul redus al competitivității economice, în special în ceea ce privește sprijinul insuficient pentru dezvoltare și inovare (*complementar cu Pilonul II din SIDDDD*).

➤ **POR**, prin sprijinirea creării și extinderii *capacităților avansate de producție și dezvoltarea serviciilor*, oferirea de sprijin pentru *regenerarea fizică, economică și socială a comunităților defavorizate din regiunile rurale, protejarea, promovarea și dezvoltarea patrimoniului natural și cultural*, sprijinirea unei *creșteri favorabile ocupării forței de muncă*, sporirea accesibilității și dezvoltarea resurselor naturale și culturale specifice, *investițiile în infrastructurile sociale*, promovând incluziunea socială, trecerea de la serviciile instituționale la serviciile prestate de colectivitățile locale, precum și alte *acțiuni de DLRC* (*complementar cu Pilonii II, III și IV din SIDDDD*).

➤ **POIM**, sprijinind îmbunătățirea calitatii infrastructurii și măsuri care sprijină acțiuni de protecție a mediului (*complementar cu Pilonul I din SIDDDD*).

➤ Cu **STRATEGIA DE DEZVOLTARE DURABILĂ A JUDEȚULUI TULCEA**, ce vizează îmbunătățirea calitatii locuitorilor din județul Tulcea prin dezvoltarea unei comunități sustenabile, capabile să utilizeze și să gestioneze resursele în mod eficient, pe zone de potențial economic și pe domenii prioritare, asigurând prosperitatea locuitorilor, coeziunea socială, protecția mediului și sustenabilitate. Strategia GAL contribuie la dezvoltarea obiectivelor specifice ale strategiei județului Tulcea prin măsurile propuse, ce vizează **creșterea calitatii serviciilor de asistență socială furnizate către cetățeni cu scopul asigurării egalității de șanse pentru grupurile sociale<sup>17</sup>, dezvoltarea și diversificarea economiei<sup>18</sup>, dezvoltarea turismului<sup>19</sup>, îmbunătățirea infrastructurii în mediul rural<sup>20</sup>, dezvoltarea patrimoniului cultural<sup>21</sup>.**

➤ Cu **STRATEGIILE DE DEZVOLTARE ALE COMUNELOR DIN TERITORIUL GAL**. Strategia GAL Razim ține cont de direcțiile strategice de dezvoltare a fiecărei comune, în raport cu necesitățile locuitorilor identificate în urma consultărilor publice. Astfel, strategia GAL Razim prevede măsuri de finanțare pentru **dezvoltarea agriculturii<sup>22</sup>, dezvoltarea și modernizarea infrastructurii<sup>23</sup>, îmbunătățirea serviciilor sociale<sup>24</sup>, promovarea patrimoniului cultural<sup>25</sup>, revitalizarea activităților culturale<sup>26</sup>, investiții pentru dezvoltarea economiei non-agricole<sup>27</sup>.**

Cu **STRATEGIA EUROPA 2020**, Strategia GAL Razim cuprinzând cele trei concepte de **creștere economică: inteligentă**, prin dezvoltarea unei economii bazate pe cunoaștere, **durabilă**, prin promovarea unei economii mai eficiente din punctul de vedere al utilizării

<sup>17</sup> Complementaritate realizată prin Masura M7/6B "Inițiere centru social"

<sup>18</sup> Complementaritate realizată prin Măsurile M2/2B (dezvoltarea exploatațiilor agricole), M3/6B (dezvoltarea micilor operatori în agroturism prin intermediul formelor asociațive), M4/6A (sprijinirea dezvoltării activităților non-agricole) și M5/6A (dezvoltarea sectorului non-agricol)

<sup>19</sup> Complementaritate realizată prin Măsurile M3/6B, M4/6A, M5/6A și M8/6B

<sup>20</sup> Complementaritate realizată prin Masura 6A/6B "Dezvoltarea infrastructurii și serviciilor de bază pentru populație"

<sup>21</sup> Complementaritate realizată prin Masura M8/6B

<sup>22</sup> Complementaritate realizată prin Măsurile M1/1C prin cursuri de vizează acțiuni de instruire adresate fermierilor, M2/2B (dezvoltarea exploatațiilor agricole), M3/6B (dezvoltarea micilor producători prin intermediul formelor asociațive)

<sup>23</sup> Complementaritate realizată prin Masura 6A/6B "Dezvoltarea infrastructurii și serviciilor de bază pentru populație"

<sup>24</sup> Complementaritate realizată prin Masura M7/6B "Inițiere centru social"

<sup>25</sup> Complementaritate realizată prin Masura M8/6B

<sup>26</sup> Complementaritate realizată prin Masura M8/6B

<sup>27</sup> Complementaritate realizată prin Măsurile M4/6A și M5/6A

resurselor și *incluzivă*, cu accent pe crearea de noi locuri de muncă și reducerea sărăciei.

Prioritățile GAL sunt complementare cu pilonii “Tineretul în mișcare”<sup>28</sup>, ce abordează provocările cu care se confruntă tinerii și să îi ajute pe aceștia din urmă să reușească într-o economie bazată pe cunoaștere, precum cu pilonul “Platforma europeană de combatere a sărăciei”<sup>29</sup> la nivel european și în țările UE”, privind sărăcia și excluderea socială.

- Cu **STRATEGIA NAȚIONALĂ PRIVIND INCLUZIUNEA SOCIALĂ ȘI REDUCEREA SĂRĂCIEI 2015-2020**<sup>30</sup>, prioritățile de dezvoltare a teritoriului GAL Razim vizând **consolidarea și îmbunătățirea asistenței sociale** la nivel de comunitate, **dezvoltarea serviciilor destinate grupurilor vulnerabile** (copii, persoane cu dizabilități, persoane aflate în risc de excludere socială, someri, etc.)

- Cu **STRATEGIA NAȚIONALĂ PENTRU DEZVOLTARE DURABILĂ A ROMÂNIEI ORIZONTURI 2020 - 2030**, ce cuprinde urătoarele obiective-cheie: **protecția mediului**<sup>31</sup>, prin măsuri care să permită disocierea creșterii economice de impactul negativ asupra mediului, **echitatea și coeziunea socială**<sup>32</sup>, prin respectarea diversității culturale, egalității de șanse și prin combaterea discriminării de orice fel, **prosperitatea economică**<sup>33</sup>, prin promovarea cunoașterii, inovării și competitivității pentru asigurarea unor standarde de viață mai bune și crearea de locuri de muncă.

- Cu **PLANUL DE DEZVOLTARE REGIONALĂ SUD-EST 2014-2020**, având ca obiectiv general promovarea dezvoltării durabile și îmbunătățirea calității vieții populației, astfel încât regiunea Sud Est să devină o regiune competitivă pe termen lung și atractivă pentru investiții, cu valorificarea patrimoniului de mediu, a resurselor umane calificate, crearea de noi oportunități de ocupare a forței de muncă și creșterea semnificativă a PIB-ului regional. SDL GAL Razim este complementară cu PDR SE 2020, întrucât contribuie la îndeplinirea priorităților de dezvoltare regională prin **protecția mediului**<sup>34</sup>, **îmbunătățirea calității în domeniul incluziunii sociale**<sup>35</sup>, **dezvoltarea infrastructurii**<sup>36</sup>, **modernizarea economiei locale**<sup>37</sup>, **promovarea cooperării transfrontaliere și interregionale**<sup>38</sup>.

În teritoriul GAL Razim nu a fost identificată implementarea niciunei strategii în domeniul pescuitului. Strategia de Dezvoltare Locală GAL Razim nu prevede activități legate de domeniul pescuitului, ce pot fi incluse într-o eventuală strategie FLAG. În cazul în care, pe teritoriul GAL Razim, va fi identificată o strategie în domeniul pescuitului, se va realiza un protocol al mecanismului de coordonare în ceea ce privește implementarea strategiei de dezvoltare locală, procedurile operationale, detalii legate de funcționarea parteneriatului, ariile de intervenție acoperite, etc.

<sup>28</sup> Complementar prin Măsurile M2/2B (sprijinirea tinerilor de a dezvolta exploatarea agricolă) și M1/1C (din grupul tineri care fac parte și fermierii cu vârsta până în 40 ani)

<sup>29</sup> Complementaritate realizată prin Măsură M7/6B “Inițiere centru social”

<sup>30</sup> Complementaritate realizată prin Măsură M7/6B “Inițiere centru social”

<sup>31</sup> Complementaritate realizată prin Măsurile M1/1C prin cursuri de dezvoltare managementului durabil al fermei (teritoriul GAL se află în arealul “Natura 2000”), M4/6A și M5/6A, ambele încurajând producția de combustibil din biomasa.

<sup>32</sup> Complementaritate realizată prin Măsurile M7/6B și M8/6B

<sup>33</sup> Complementaritate realizată prin Măsurile M1/1C (transfer de cunoștințe), M2/2B (dezvoltarea exploatarea agricole), M4/6A (sprijinirea dezvoltării activităților non-agricole) și M5/6A (dezvoltarea sectorului non-agricol)

<sup>34</sup> Complementaritate realizată prin Măsurile M1/1C prin cursuri de dezvoltare managementului durabil al fermei (teritoriul GAL se află în arealul “Natura 2000”), M4/6A și M5/6A, ambele încurajând producția de combustibil din biomasa.

<sup>35</sup> Complementaritate realizată prin Măsură M7/6B “Inițiere centru social”

<sup>36</sup> Complementaritate realizată prin Măsură M6/6B “Dezvoltarea infrastructurii și serviciilor de bază pentru populație”

<sup>37</sup> Complementaritate realizată prin Măsurile M2/2B (dezvoltarea exploatarea agricole), M4/6A (sprijinirea dezvoltării activităților non-agricole) și M5/6A (dezvoltarea sectorului non-agricol)

<sup>38</sup> G.A.L. Razim intenționează să desfășoare activități de cooperare interregionale și/sau transfrontaliere

## CAPITOLUL VII - DESCRIEREA PLANULUI DE ACTIUNE

La nivelul GAL se vor realiza urmatoarele activitati, conform graficului estimativ de implementare, structurat pe 10 ani (-19 semestre), din momentul semnarii deciziei de finantare si pana la finalul anului 2025 (n+3):

Perioada estimata	SEMESTRE																		
	I	II	III	IV	V	VI	VII	VIII	IX	X	XI	XII	XIII	XIV	XV	XVI	XVII	XVIII	XIX
<b>Activitate planificata</b>																			
Animare teritoriu																			
Derulare sesiune depunere cereri de propuneri proiecte masura "Infiintare Centru social multifunctional"																			
Derulare alte sesiuni depunere cereri de propuneri proiecte																			
Evaluare cereri de propuneri proiecte																			
Monitorizare proiecte finantate																			
Verificare Cereri de Plata																			
Informare privind activitatea GAL																			
Activitati de management																			

**Activitatea de animare si promovare masuri** va fi realizata prin deplasari in teritoriu, atat prin organizare de evenimente, cat si prin intalniri individuale cu beneficiari. Actiunile privind organizarea de evenimente constau in organizarea de seminarii de promovare, workshop-uri de promovare, amenajarea de standuri expozitionale, etc. Pentru asigurarea transparentei, se vor achizitiona servicii de creare si actualizare website propriu GAL, cuprinzand sectiuni distincte privind masurile finantate si privind actiunile de promovare. De asemenea, vor fi realizate materiale de promovare.

**Derularea sesiunilor de depunere proiecte** cuprinde activitati de elaborare si actualizare a ghidurilor solicitantului pentru participarea la sesiunea de depunere si selectie a propunerilor de cereri de proiecte, de intocmire si actualizare a fiselor de confomitate, eligibilitate si de evaluare a criteriilor de selectie, precum si a altor documente privind procedura de depunere si evaluare a cererilor de propuneri de proiecte. Documentatia aferenta va fi suspusa avizarii organismelor de monitorizare si control asupra GAL. In urma avizului favorabil, se vor lansa sesiunile de depunere cereri de propuneri proiecte. Lansarea sesiunii depunere cereri de propuneri proiecte este estimata a fi derulata pe o perioada de 30 zile calendaristice (putand fi prelungita cu 10 zile calendaristice). Se estimeaza a fi lansate minim 2 sesiuni/an contractual pentru fiecare masura cuprinsa in SDL GAL Razim, pana la finalizarea fondurilor alocate masurilor. **Masura "Infiintare Centru social multifunctional" va fi lansata cu prioritate.** In cazul in care, dupa prima lansare a sesiunii de cereri propuneri proiecte nu vor fi depuse cereri, GAL Razim va aplica in calitate de beneficiar.

**Evaluarea proiectelor depuse** va fi realizata de catre compartimentul administrativ cu sarcini specifice, in baza criteriilor de selectie stabilite in fisele masurilor din SDL.

**Monitorizarea proiectelor selectate si verificarea cererilor de plata aferente** vor fi realizate de compartimentele administrative cu sarcini specifice, in baza documentatiei specifice fiecarei activitati.

**Informarea privind activitatea GAL** se va realiza prin deplasari in teritoriu si prin organizarea de evenimente de informare (seminarii de informare, workshop-uri de informare, etc) si prin realizarea de materiale informative tiparite. Website-ul GAL va fi actualizat cu informatii privind actiunile de informare.

**Managementul proiectului** cuprinde ansamblul activitatilor necesare a fi realizate in vederea atingerii obiectivelor si indicatorilor prevazuti in proiect, la care se adauga

activitati de intocmire rapoarte de activitate, a planului anual de achizitii, monitorizare si evaluare interna, intalniri cu parteneri, intocmire Cereri de Plata pentru proiectul GAL, etc.

**RESURSELE UMANE** vor fi asigurate prin realizarea procedurii de recrutare si selectie a personalului, in conformitate cu normele in vigoare ale Codului Muncii. Atributiile si activitatile la care participa fiecare angajat sunt detaliate in fisele de post, cuprinse in Anexa 8.

Echipa GAL Razim responsabila cu implementarea activitatilor va fi constituita din:

- **Manager GAL**, fiind responsabil de **intregul management al organizatiei** (punerea in practica a strategiei de dezvoltare locala), coordonand eficient activitatile si rezultatele proiectului, procedurile de lucru, resursele umane si financiare implicate, asigura **comunicarea si informarea** la nivelul intregului teritoriu, participa la evenimentele de promovare si informare organizate, **verifica conformitatea Cererilor de Plata** aferente proiectelor selectate, initiaza si mentine **actiuni de cooperare** cu alte teritorii si parteneriate, nationale si internationale.

- **Responsabil monitorizare**, **monitorizeaza implementarea proiectelor aprobate**, conform procedurilor interne stabilite, efectueaza **vizite pe teren**, **intocmeste rapoarte de monitorizare** a proiectelor, organizeaza si gestionează, impreuna cu Responsabilul cu verificarea, evaluarea si selectia proiectelor, **activitatea de lansare a apelurilor de propuneri proiecte**, realizeaza **verificarea conformitatii si eligibilitatii** a propunerilor de proiecte depuse.

- **Responsabil verificare, evaluare si selectie proiecte**, organizeaza si gestionează **activitatea de lansare a apelurilor de propuneri de proiecte**, realizează **verificarea conformității, eligibilității și stabilirea punctajului propunerilor de proiecte** primite de către GAL, organizează **derularea procesului de evaluare, selectie si aprobare** a propunerilor de proiecte la nivelul GAL, deruleaza **activitati financiar-contabile**, supervizeaza **derularea contractelor** cu furnizorii, intocmeste Cererile de Plata ale GAL.

- **Responsabil animare**, desfasurand **activitati de informare si promovare** a actiunilor intreprinse de catre GAL, coordoneaza intreaga **activitate de animare** a teritoriului GAL, **identifica potentialii beneficiari**, ofera informatii cu privire la sesiunile de depunere proiecte, participa la evenimentele organizate de GAL, asigura asistenta la realizarea **materialelor de promovare/informare** in cadrul proiectului, asigura interfata GAL cu **mass-media**, reprezentanti ai autoritatilor locale, actori locali, acorda sprijin in vederea **actualizarii website-ului GAL**, **verifica conformitatea Cererilor de Plata** aferente proiectelor selectate.

- **Secretar**, planifica si coordoneaza activitati administrative si de secretariat desfasurate in cadrul GAL, participa la **conceperea materialelor de promovare/informare**, furnizeaza materiale pentru actualizarea website-ului GAL, are responsabilitate asupra autovehiculului pe care il va avea in primire, se implica alaturi de ceilalti membri GAL in **organizarea activitatilor de animare a teritoriului**.

- **Expert dezvoltare rurala** (cu contract de munca pe perioada determinate, in functie de necesitati), **ce va fi angajat in functie de necesitate**, realizează verificarea conformității cererilor de plata depuse de catre beneficiarii proiectelor finantate prin GAL, respectand procedurile interne privind procedura de verificare a cererilor de plata.

Pentru implementarea eficienta a strategiei de dezvoltare locala GAL, personalul angajat va participa la **sesiuni de instruire**, fie prin intermediul Retelei Nationale de Dezvoltare Rurala, fie prin furnizori de formare profesionala. Liderii locali din teritoriu vor participa la



**seminarii si grupuri de lucru** cu tematica privind implementarea Strategiei de Dezvoltare Locala.

Controlul corectitudinii și analiza performanțelor financiare vor fi evaluate de catre **auditor, prin incheierea unui contract de servicii.**

**LOGISTICA** necesara desfasurarii activitatilor propuse va fi asigurata atat de membrii GAL, cat si prin incheierea de contracte de furnizare bunuri sau servicii, dupa caz.

**Sediul GAL Razim** se va stabili in teritoriul GAL. Spatiul va trebui sa dispuna de un spatiu pentru birou in care sa isi desfasoare activitatea personalul GAL si derularea reuniunilor AGA, ale Consiliului Director, ale Comitetului de Selectie a proiectelor, etc. **Mobilierul** va fi achizitionat in baza unui contract de furnizare bunuri.

**Echipamentele IT** vor fi achizitionate in baza unui contract de furnizare, constand in calculatoare, laptop-uri, imprimanta, aparat foto, etc, raportate la necesitatile pentru desfasurarea activitatilor propuse. **Materialele consumabile** vor fi achizitionate, de asemenea, in baza unui contract de furnizare.

**Serviciile de telefonie si internet** vor fi asigurate de un operator de telecomunicatii, in baza unui contract de servicii. Se vor achizitiona si **echipamentele** de comunicatie necesare (telefoane, modemuri de internet, etc.),

Pentru realizarea activitatilor de animare a teritoriului (promovare si informare), se vor achizitiona **servicii de inchiriere sala pentru organizare evenimente**, servicii de catering, servicii de inchiriere stand expozitional, servicii de publicitate, servicii de realizare materiale de promovare/informare (afise, flyere, brosure, etc). Se va achizitiona **un autovehicul**, necesar deplasarii in teritoriu pentru efectuarea activitatilor ce vizeaza implementarea SDL GAL Razim. Se vor contracta **servicii de intretinere, asigurare**, precum si orice alte cheltuieli conexe utilizarii autovehiculului achizitionat. GAL Razim va dispune de **propriul domeniu de internet**, realizat in baza unui contract de servicii de realizare, actualizare si intretinere website GAL.

**RESURSELE FINANCIARE** sunt exprimate detaliat in capitolul X - Planul de finantare al strategiei. Din totalul bugetului financiar, **25% vor fi alocati costurilor de functionare si animare iar 75% vor fi alocati masurilor de finantare.**

In cadrul **bugetului de functionare** vor fi prevazute prevazute cheltuieli cu resursele umane, cu utilitati privind sediul GAL, cu participarea la activitatile retelei nationale si europene de dezvoltare rurala, seminarii, cheltuieli legate de comunicare, achizitii de echipamente si logistica, materiale consumabile, autovehicul, servicii de utilizare, intretinere si asigurare autovehicul, audit financiar, cheltuieli etc. In cadrul **bugetului de animare** vor fi prevazute prevazute cheltuieli cu crearea, intretinerea si actualizarea website-ului GAL, organizarea evenimentelor de promovare/informare, instruirea personalului GAL, participarea la seminarii si conferinte a liderilor locali, etc.

## CAPITOLUL VIII - DESCRIEREA PROCESULUI DE IMPLICARE A COMUNITATILOR LOCALE IN ELABORAREA STRATEGIEI

Activitatile GAL au fost realizate pe baza principiilor LEADER, implicand actorii locali in activitatile de animare si de consultare a populatiei.

Informarea locuitorilor din fiecare comuna cu privire la activitatile derulate s-a realizat prin diseminarea informatiei prin intalniri locale, sondaje stradale, interviuri “din usa in usa”, precum si prin transmiterea de invitatii si afisarea la sediile primariilor a comunicatelor evenimentelor.

Activitatile de animare si de consultare a populatiei au fost realizate cu ajutorul persoanelor resursa din teritoriu - liderii formali si informali ai comunitatii, care au fost invitati sa participe la formarea parteneriatului si la intalnirile de lucru, organizate pentru elaborarea Strategiei de Dezvoltare Locala GAL:

Nr. crt.	Nume si Prenume	Localitatea
1.	Alexe Anastase	Comuna Mihail Kogalniceanu
2.	Andrei Petre	Localitatea Sarichioi, Comuna Sarichioi
3.	Bazbanela Dumitru	Localitatea Cataloi, Comuna Frecatei
4.	Bejenaru Pimon	Localitatea Sarichioi, Comuna Sarichioi
5.	Caraman Georgian	Oras Babadag, judetul Tulcea
6.	Cristia Nicolae	Localitatea Sabangia, Comuna Sarichioi
7.	Donciu Viorica	Comuna Ceamurlia de Jos
8.	Fedul Victor	Localitatea Sarichioi, Comuna Sarichioi
9.	Finoghen Vitali-Cristian	Comuna Sarichioi
10.	Haralambie Constantin	Localitatea Sarichioi, Comuna Sarichioi
11.	Ianus Nicolae	Comuna Baia
12.	Ion Eugen	Comuna Jurilovca
13.	Ivan Ignat	Comuna Slava Chercheza
14.	Mihai Marian	Localitatea Jurilovca, Comuna Jurilovca
15.	Mitel Ion	Localitatea Turda, Comuna Mihai Bravu
16.	Naiman Marian	Comuna Frecatei
17.	Parmac Ionel	Localitatea Enisala
18.	Raducan Tanase	Comuna Mihai Bravu
19.	Simionov Constantin	Localitatea Sarichioi, Comuna Sarichioi
20.	Vasiliev Stefan	Localitatea Slava Rusa, Comuna Slava Cercheza

In activitatile de animare si de elaborare a Strategiei de Dezvoltare Locala a fost asigurat accesul la informatie a tuturor locuitorilor, promovarea egalitatii dintre barbati si femei, si a integrarii de gen, cat si prevenirea oricarei discriminari pe criterii de sex, origine rasiala sau etnica, religie sau convingeri, handicap, varsta sau orientare sexuala.

**Intalnirile publice (9 intalniri la nivel de UAT)** (activitati de animare) au vizat colectarea de date cu privire la specificul teritoriului si la nevoile comunitatii privind dezvoltarea locala. In cadrul actiunilor au fost completate chestionare, care reflecta stadiul de dezvoltare comunitara, caracteristicile sociale, culturale si economice. Au avut loc discutii deschise intre locuitori, autoritatea publica locala si actorii locali prezenti, privind nevoile prioritare ale comunitatii, pe domenii de interes, respectiv *specificul comunei*,

*demografie, economie, organizare sociala si insitutionala*. Au fost evaluate capacitatile fiecarui grup de interese de asumare a ideii de parteneriat pentru dezvoltare. Majoritatea participantilor au agreat ideile de constituire a de parteneriatelor public-private, de asociere in agricultura, chiar si infiintarea unor organizatii ale societatii civile, intelegand faptul ca astfel de parteneriate faciliteaza dezvoltarea comunitara.

Au fost formulate idei de proiecte, printr-un proces de schimburi si aport de idei din partea tuturor participantilor, datorita carora au fost conturate prioritatile si obiectivele de dezvoltare ale teritoriului GAL.

Dificultatea ridicata de aceasta metoda a constat in faptul ca gradul de dezvoltare comunitara nu poate fi masurat astfel cu exactitate, acest aspect fiind mult mai bine observat prin discutii deschise si observare.

La sfarsitul fiecărei sedinte a fost intocmita minuta intalnirii, prezentate in Anexa 6 - Documente justificative privind animarea.

In urma acestor intalniri a fost posibila efectuarea analizei-diagnostic a teritoriului GAL, a analizei SWOT, din care s-au conturat prioritatile teritoriului si masurile necesare de implementat in perioada urmatoare, tinandu-se cont de oportunitatile oferite de potentialul fiecărei comune.

**Intalnirile de parteneriat (3 intalniri)** au fost organizate in teritoriu la nivelul a 3 comune, cu scopul de a crea omogenitatea grupului, la care au luat parte reprezentanti ai sectorului public, privat si civil, au vizat elaborarea Strategiei de Dezvoltare Locala.

**In cadrul primei intalniri** a fost stabilita demararea actiunea de animare a teritoriului, in baza unui plan de actiune. Pentru colectarea informatiilor au fost intocmite un chestionar de evaluare si o fisa "Idei de proiecte" (conform modelului atasat Anexei 6). Au fost stabilite modalitatile de informare a populatiei, informatiile necesare a fi colectate, dar si sarcinile partenerilor GAL.

**A doua intalnire** a vizat prezentarea versiunii de lucru a Strategiei de Dezvoltare Locala GAL Razim, prin prezentarea informatiilor centralizate cuprinse in chestionarele de evaluare si in fisele "Idei de proiecte", a versiunilor de lucru ale analizei diagnostic si ale analizei SWOT. Astfel, au fost conturate prioritatile si obiectivele de dezvoltare ale teritoriului, pe baza carora au fost elaborate fisele masurilor de finantare.

Partenerii au elaborat Regulamentul de Organizare si Functionare GAL. Intalnirea de lucru s-a finalizat prin identificarea mecanismelor de coordonare si contributiei la obiectivele altor strategii relevante pentru dezvoltarea teritoriului.

**In cea de a treia intalnire** a fost prezentat dosarul de candidatura in forma finala si a fost supusa validarii de catre reprezentantii partenerilor din GAL. A fost semnat acordul de parteneriat, partenerii desemnand reprezentantul legal al parteneriatului "Asociatia G.A.L. Razim".

In cadrul intalnirilor au fost intocmite procese verbale de sedinta, prezentate in Anexa 6 - Documente justificative privind animarea.

## CAPITOLUL IX: ORGANIZAREA VIITORULUI GAL - DESCRIEREA MECANISMELOR DE GESTIONARE, MONITORIZARE, EVALUARE SI CONTROL A STRATEGIEI

În vederea derulării unui mecanism de implementare a strategiei performant, care să asigure atingerea indicatorilor stabiliți, GAL RAZIM va îndeplini următoarele sarcini:

- va constitui organisme de lucru proprii care să contribuie la implementarea Strategiei de Dezvoltare Locală;
  - va organiza acțiuni de animare și informare a teritoriului. Activitățile de animare vor fi proporționale cu nevoile identificate la nivelul teritoriului. GAL va utiliza diferite mijloace pentru a informa comunitatea locală cu privire la posibilitățile de finanțare existente în cadrul strategiei (*seminarii, conferințe, work-shop-uri tematice, comunicate în mass media locală, realizarea de materiale tipărite de promovare, existența unei pagini de internet dedicată GAL*).
  - va concepe o procedură scrisă de evaluare și selecție, nediscriminatorie și transparentă, prin întocmirea unor criterii de selecție obiective, care să asigure evitarea conflictelor de interese. Procedura derulată va garanta că cel puțin 51% din voturile privind deciziile de selecție vor fi exprimate de partenerii care nu au statut de autorități publice;
  - va derula o procedură de selecție care să asigure coerența cu strategia de dezvoltare locală plasată sub responsabilitatea comunității, fiind acordată prioritate operațiunilor, în funcție de contribuția adusă la atingerea obiectivelor și prioritățile strategiei;
  - va pregăti și publica apeluri de selecție, prin întocmirea Ghidurilor măsurilor GAL și a Fișelor de evaluare și selecție; Se vor derula minim 2 sesiuni/ an contractual pentru fiecare din măsurile cuprinse în strategie.
  - va întocmi o procedură de monitorizare a proiectelor selectate în cadrul sesiunilor de depunere de proiecte;
  - va verifica conformitatea cererilor de plată depuse de beneficiarii măsurilor GAL (verificarea se va realiza de către compartimentul administrativ GAL prin personalul cu atribuții specifice);
  - va întocmi cererile de plată, Planul anual de achiziții și dosarele de achiziții aferente costurilor de funcționare și animare a teritoriului;
  - va asigura participarea personalului administrativ la sesiuni de instruire în domenii relevante implementării strategiei;
  - va derula alte activități specifice domeniilor: financiar, contabilitate, juridic, resurse umane;
  - va întocmi o procedură internă de monitorizare și evaluare a stadiului implementării strategiei (va fi elaborat un Plan de evaluare internă);
  - va iniția acțiuni și va participa la proiecte de cooperare internațională și transnațională;
- GAL RAZIM va fi constituit și va funcționa ca și asociație, organizată în conformitate cu prevederile OG 26/2000 cu privire la asociații și fundații. Reprezentativitatea partenerilor în cadrul organelor de conducere va facilita o participare directă în aprobarea deciziilor privind funcționarea GAL.

La nivelul GAL-ului, organele asociației sunt:

I. **Adunarea generală;**

II. **Consiliul director;**

III. **Cenzorul**

IV. **Comitetul de selecție a proiectelor / Comisia de Solutionare a Contestatiilor**

V. **Compartimentul administrativ (echipa implementare proiect)**

**I. Adunarea generală** a GAL RAZIM este formata din totalitatea partenerilor, reprezentanti ai sectoarelor public, privat si societate civila. Este organismul suveran si suprem al GAL, care concepe si planifica strategia de functionare a acestuia. Sectorul public este reprezentat de 9 administratii publice locale, iar cel privat de 14 entitati, asigurandu-se astfel un procent de reprezentativitate a celor din urma, de peste 51 din totalul partenerilor. Adunarea Generală se întrunește în sesiune ordinară (anual) și extraordinară (ori de câte ori trebuie rezolvate probleme importante de competența Adunării Generale și care nu suferă amânare).

**Principalele responsabilitati ale Adunării Generale sunt:**

- aprobarea Strategiei și a obiectivelor generale ale GAL-ului;
- aprobarea bugetului de venituri și cheltuieli, și a bilanțului contabil;
- alegerea și revocarea membrilor Consiliului Director;
- alegerea și revocarea membrilor Comitetului de selecție si a Comisiei de Solutionare a Contestatiilor;
- alegerea și revocarea cenzorului;
- modificarea Actului Constitutiv și a Statutului GAL;
- dizolvarea și lichidarea Asociației;
- decide asupra primirii sau excluderii unor membri;
- stabilirea programului de activitate;
- stabilirea cotizației anuale;
- dezbateră raportului de activitate al Consiliului Director;
- orice alte atribuții prevăzute de lege sau de Statutul GAL

Adunarea Generală are drept de control permanent asupra celorlalte organe ale Asociației. Hotărârile luate de Adunarea generală în limitele legii, ale Actului constitutiv și Statutului sunt obligatorii chiar și pentru membrii asociați, care nu au luat parte la Adunarea generală sau au votat împotriva.

**II. Consiliul director** este organul care asigură punerea în executare a hotărârilor Adunării generale. Consiliul Director exercită conducerea Asociației în perioada dintre sesiunile Adunării Generale și hotărăște în toate problemele ce intră în competența sa. Consiliul Director este alcătuit din 3 persoane: Președinte si 2 membri

**Principalele responsabilitati ale Consiliul director sunt:**

- prezintă Adunării generale raportul de activitate pe perioada anterioară, executarea bugetului de venituri și cheltuieli, bilanțul contabil, proiectul bugetului de venituri și cheltuieli și proiectele asociației;
- incheie acte juridice în numele și pe seama asociației;
- aprobă organigrama și politica de personal ale asociației (angajarea personalului GAL);
- indeplinește orice alte atribuții prevăzute în Statut sau stabilite de Adunarea general;

**III. Cenzorul:** asigură controlul financiar al Asociației și poate participa la ședințele Consiliului Director, fără drept de vot. Cenzorul va avea **urmatoarele responsabilitati principale:**

- verificarea modului în care este administrat patrimoniul Asociației;
- intocmirea rapoartelor și prezentarea acestora Adunării generale;
- participarea la ședințele Consiliului director, fără drept de vot;

- indeplinirea oricaror alte atribuții prevăzute în statut sau stabilite de Adunarea generală.

**IV. Comitetul de selecție a proiectelor:** va fi format din reprezentanți ai partenerilor GAL, propuși și votați de către Adunarea Generală. La selecția proiectelor, se va aplica regula „dublului cvorum”, respectiv pentru validarea voturilor, în momentul selecției vor fi prezenți cel puțin 51% din membrii Comitetului de selecție, din care peste 51% vor fi reprezentanți ai mediului privat și societății civile. Comitetul de selecție proiecte va avea următoarele **responsabilități principale:**

- se va întruni la fiecare sesiune de selecție proiecte derulată de către GAL;
- va analiza Rapoartele de evaluare precum și documentația suport întocmită de către personalul GAL cu responsabilități specifice;
- va decide cu privire la selecția proiectelor care vor fi finanțate în cadrul Strategiei de dezvoltare a teritoriului;

**Comisia de Solutionare a Contestatiilor** va fi formată din reprezentanți ai partenerilor GAL, propuși și votați de către Adunarea Generală, reprezentând diversele categorii de parteneri. Comisia de Solutionare a Contestatiilor va avea următoarele **responsabilități principale:**

- se va întruni în situații excepționale;
- va soluționa contestațiile depuse de către potențialii beneficiari ai măsurilor lansate de către GAL, nemulțumiți de derularea procesului de evaluare și selecție proiecte;

**Compartimentul administrativ:** este format din totalul angajaților și colaboratorilor Asociației GAL și are următoarea componență:

1. **Manager** - coordonează activitatea GAL (activități curente și mobilizare resurse umane și financiare), angajează asociația în relația cu terții, administrează relația cu finanțatorul. Desfășoară activități de monitorizare, evaluare și control intern a Strategiei de dezvoltare locală.

2. **Responsabil verificare, evaluare și selecție proiecte** - organizează activitatea de lansare a apelurilor de selecție a măsurilor, evaluarea și selecția proiectelor depuse; îndeplinește funcții specifice privind organizarea activităților financiar-contabile (gestionează actele contabile ale GAL-ului);

3. **Responsabil monitorizare proiecte** - responsabil cu activitățile de monitorizare a implementării proiectelor selectate; desfășoară și sarcini specifice privind activitatea de lansare a apelurilor de selecție a măsurilor, evaluarea și selecția proiectelor depuse.

4. **Responsabil animare** - desfășoară activități de animare și promovare a acțiunilor GAL în teritoriu; responsabilități de verificare dosare cereri de plată beneficiari G.A.L.

5. **Expert dezvoltare rurală** - desfășoară activități de verificare conformitate cereri de plată ale beneficiarilor G.A.L. (funcție de necesități și de specificul proiectelor depuse spre finanțare).

6. **Secretar** - desfășoară activități de secretariat; responsabilități de verificare dosare cereri de plată beneficiari G.A.L.

Atribuțiile și sarcinile specifice fiecăruia dintre membrii compartimentului administrativ vor fi detaliate în Fisele de post (Anexa 8).

Angajarea personalului GAL se va efectua cu respectarea procedurilor de recrutare conforme Codului Muncii, precum și a legislației cu incidență în reglementarea conflictului de interese.

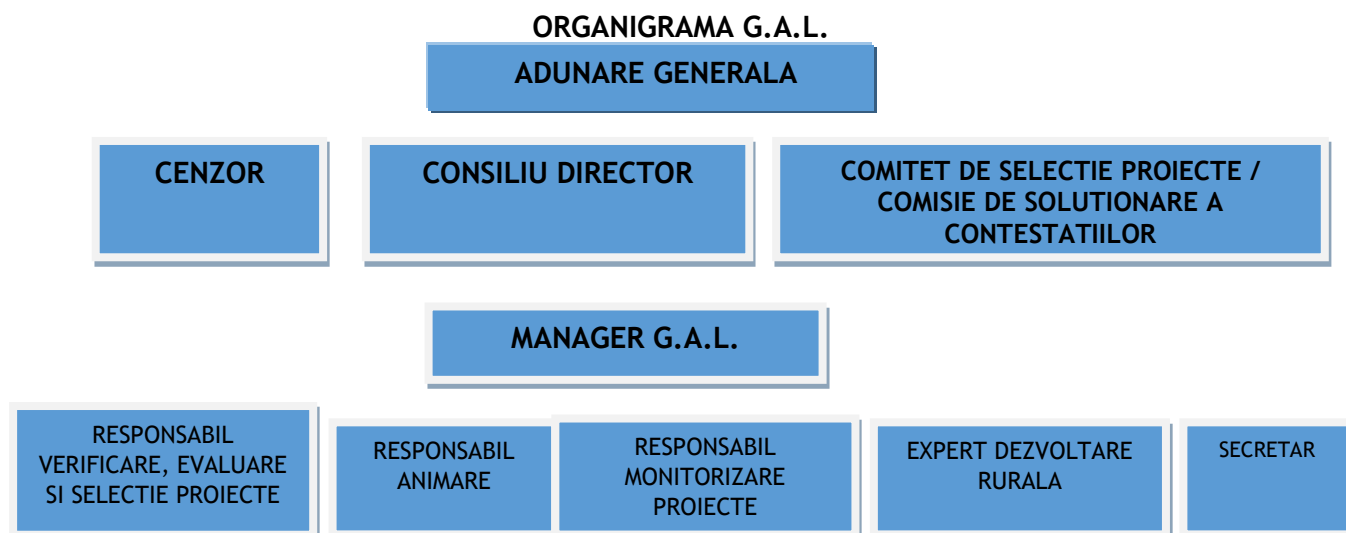

### MECANISM GESTIONARE, MONITORIZARE, EVALUARE SI CONTROL SDL

Procesul de evaluare a strategiei va presupune compararea obiectivelor și indicatorilor stabiliți, cu cei efectiv înregistrați și realizați. Atribuțiunile privind înregistrarea și analiza progresului implementării strategiei sunt îndeplinite de către Comitetul Director și Compartimentul administrativ (Managerul G.A.L.). **In acest sens la nivelul GAL-ului va fi întocmit un Plan de evaluare, aprobat de către Adunarea Generală,** care va descrie procedura întocmită în vederea monitorizării și evaluării stadiului de implementare în diferitele faze de derulare a proiectului.

Progresul, eficiența și eficacitatea Strategiei de Dezvoltare a Teritoriului în raport cu obiectivele stabilite, vor fi măsurate prin intermediul **indicatorilor de realizare, de rezultat și de impact**. Indicatorii principali menționați, la care se adaugă și indicatori financiari, sunt elaborați la nivelul fișelor de măsuri și sunt în concordanță cu indicatorii de monitorizare specifici domeniilor de intervenție (Reg. UE 1305/2013) și cu direcțiile strategice prevăzute de strategie. Indicatorii vor furniza informații precise asupra diverselor aspecte ale programării privind *corespondența, relevanța, eficiența, eficacitatea, impactul și sustenibilitatea* acțiunilor derulate de către GAL.

**Corespondența:** luând în considerare previziunile din proiect, vor permite evaluarea raportului dintre cele prevăzute și cele realizate.

**Pertinența:** evaluează anterior coerența dintre nevoile de context și implementarea proiectului, precum și compatibilitatea dintre mijloace existente și finalitate, și coerența și compatibilitatea dintre obiectivele specifice ale proiectului/acțiunile proiectate și cele realizate.

**Eficiența:** se vor evalua rezultatele obținute în raport cu resursele utilizate. În special, se vor analiza acțiunile implementate, și cheltuielile efectuate pentru a le realiza. Se va acorda o atenție specială la nivel de eficiență organizațională și relațională dintre diverșii actori implicați (responsabil de proiect, parteneri locali, beneficiari).

**Eficacitate:** în vederea obținerii unui proiect bine definit, se va măsura gradul de îndeplinire a obiectivelor, ținând cont de indicatorii privind cantitatea și tipologia beneficiarilor, a acțiunilor și a sistemului de gestiune.

**Impact:** măsurând evaluarea impactului transformărilor care derivă din stimuli produși de proiect asupra teritoriului de referință, o astfel de monitorizare poate interveni doar pe termen mediu și lung. Se vor putea evalua transformările directe, strâns legate de proiect și prevăzute ca obiective cu caracter general, și cele indirecte, legate de aspecte mai ample

de context, cum ar fi schimbările de la nivel politic, social, economic, cultural, antropologic, tehnologic și de mediu.

**Sustenibilitate:** este parametrul pentru evaluarea impactului strategiei la nivel micro-regional după finalizarea implementării acțiunilor derulate în cadrul strategiei.

Adițional față de indicatorii propuși pentru fiecare măsură de finanțare, sistemul de monitorizare și evaluare de la nivelul GAL va avea în vedere dezvoltarea de indicatori suplimentari specifici, ce vor fi monitorizați pe întreaga perioadă de implementare a strategiei.

**Dispozitivul de monitorizare, evaluare și control implementat de GAL va asigura:**

- Luarea operativă a deciziilor asupra implementării proiectului;
- Efectuarea zilnică a gestionării proiectului;
- Executarea operativă și corectă a procedurilor de gestionare a resurselor;
- Monitorizarea și raportarea la timp despre realizările și rezultatele proiectului;
- Furnizarea de informații către factorii de decizie.

#### **MECANISM MONITORIZARE PROIECTE**

Procesul de monitorizare începe din momentul depunerii cererii de finanțare la GAL și continuă pe tot parcursul perioadei de implementare a proiectului, inclusiv după finalizarea implementării activităților proiectului.

Compartimentul administrativ (prin personalul cu funcții specifice de monitorizare) se va asigura că există un management eficient al proiectelor finanțate în cadrul strategiei, că activitățile se desfășoară în conformitate cu calendarul prevăzut în contract, că se realizează (sau există premisele să se realizeze) indicatorii prevăzuți în contractele de finanțare, că proiectele respectă egalitatea de șanse și nediscriminarea, regulile ajutorului de stat (acolo unde se aplică) și a dezvoltării durabile, legislația privind achizițiile publice, precum și celelalte condiționalități prevăzute în contractele de finanțare specifice fiecărui proiect. În perioada după finalizarea implementării activităților proiectului, GAL se va asigura că proiectele își mențin indicatorii de realizare, că respectă egalitatea de șanse și nediscriminarea, dezvoltarea durabilă, iar acolo unde este cazul, proiectele generatoare de venit respectă prevederile regulamentelor comunitare, că sunt respectate condițiile contractului de finanțare.

Pentru atingerea rezultatelor vizate în cadrul procesului de monitorizare și evaluare a proiectelor finanțate, responsabilul GAL cu atribuții specifice de monitorizare proiecte:

- va analiza datele incluse în rapoartele de progres primite de la beneficiari, solicită clarificări (dacă este cazul);
- va analiza progresul fizic al proiectelor, gradul de realizare a indicatorilor și obiectivelor propuse, precum și respectarea prevederilor contractului de finanțare;
- va efectua vizite de monitorizare în vederea analizării progresului proiectului,
- va întocmi rapoarte de monitorizare a proiectelor;
- identifică problemele în implementarea proiectului;
- efectuează vizite de monitorizare ex post și raportează asupra sustenabilității investiției



## CAPITOLUL X - PLANUL DE FINANTARE A STRATEGIEI

Planul de finantare a Strategiei GAL va fi constituit din:

- Componenta A - Valoarea aferenta teritoriului si a populatiei acoperite de parteneriat, respectiv 985,37 Euro/km<sup>2</sup> si 19,84 Euro/locuitor.
- Componenta B - valoarea aferenta nivelului de calitate obtinut in urma procesului de evaluare si selectie, exprimata in Euro.

Teritoriul GAL cuprinde o suprafata de 1509,99 km<sup>2</sup>, avand o populatie totata de 35.835 locuitori.

Algoritmul de calcul pentru stabilirea valorii componentei A este urmatorul:

- $1509 \text{ km}^2 \times 985,37 \text{ Euro/km}^2 = 1.486.923,33 \text{ Euro}$
- $35.835 \text{ locuitori} \times 19,84 \text{ Euro/locuitor} = 710.966,40 \text{ Euro}$

**Total: 2.197.890,73 Euro (2.197.890 Euro conform calcului tabelar din Anexa 4)**

Teritoriul GAL Razim se afla in proportie de 100% in zona Deltei Dunarii. Potrivit Ghidului Solicitantului pentru participarea la selectia Strategiilor de Dezvoltare Locala, pentru zona Deltei Dunarii, costurile de functionare si animare este de maxim 25% din costurile publice locale efectuate pentru prezenta Strategie de Dezvoltare Locala.

Astfel, bugetul de functionare si animare ale Strategiei de Dezvoltare Locala GAL Razim este:

$$3.704.152,54 \text{ Euro} \times 25 \% = 926.038,13 \text{ Euro}$$

In cadrul **bugetului de functionare** vor fi prevazute cheltuieli cu resursele umane, cu utilitati privind sediul GAL, cu participarea la activitatile retelei nationale si europene de dezvoltare rurala, seminarii, cheltuieli legate de comunicare, achizitii de echipamente si logistica, materiale consumabile, autovehicul, servicii de utilizare, intretinere si asigurare autovehicul, audit financiar, cheltuieli etc.

In cadrul **bugetului de animare** vor fi prevazute cheltuieli cu crearea, intretinerea si actualizarea website-ului GAL, organizarea evenimentelor de promovare/informare, instruirea personalului GAL, participarea la seminarii si conferinte a liderilor locali, etc.

Bugetul total alocat masurilor de finantare este de 2.624.604,51 Euro. Din cadrul fondurilor de tranzitie se alocă si suma de 153.509,89 Euro din fonduri EURI. Alocarea financiara pe masuri, stabilita in functie de nevoile identificate, fiind structurata astfel:

- Masura M1/1C, alocarea totala fiind de 23.496,55 Euro (Intensitatea sprijinului: 100%)
- Masura M2/2B, alocarea totala fiind de 200.000 Euro (Intensitatea sprijinului: 100%)
- Masura M3/6B, alocarea totala fiind de 48.418 Euro (Intensitatea sprijinului: 100%)
- Masura M4/6A, alocarea totala fiind de ~~711.845,77~~ 757.345,77 euro (Intensitatea sprijinului: 100%). Pentru aceasta masura vor fi alocati si 50.000 Euro din fonduri EURI.
- Masura M5/6A, alocarea totala fiind de 291.435,49 Euro (Intensitatea sprijinului: 90%). Pentru aceasta masura vor fi alocati si 103.509,89 Euro din fonduri EURI.
- Masura M6/6B, alocarea totala fiind de ~~1.221.361,74~~ 1.175.861,74 euro (Intensitatea sprijinului: 100%)
- Masura M7/6B, alocarea totala fiind de 88.503,96 Euro (Intensitatea sprijinului: 100%)
- Masura M8/6B, alocarea totala fiind de 39.543 Euro (Intensitatea sprijinului: 100%)

Astfel, valoarea procentuala a alocarii financiare pentru fiecare dintre prioritatile la care contribuie masurile propuse este:

- Prioritatea 1, in procent de 0,67%, bugetul total alocat fiind de 23.496,55 Euro
- Prioritatea 2, in procent de 5,64%, bugetul total alocat fiind de 200.000 Euro
- Prioritatea 6, in procent de 67,63 %, bugetul total alocat fiind de 2.401.107,96 Euro

## CAPITOLUL XI: PROCEDURA DE EVALUARE SI SELECTIE A PROIECTELOR DEPUSE IN CADRUL SDL

Procedura de evaluare si selectie a proiectelor depuse spre finantare va fi realizata de catre compartimentul administrativ cu sarcini specifice, in baza criteriilor de selectie stabilite in fisele masurilor din strategia de dezvoltare locala. Derularea procedurii se va realiza cu respectarea principiilor transparentei, evitarii conflictelor de interese si nediscriminarii potentialilor beneficiari.

**Comitetul de selectie a proiectelor** va fi format din reprezentanți ai partenerilor GAL, propuși și votați de către Adunarea Generală. Acesta va fi alcatuit din 7 membri titulari, respectiv 7 *membri supleanti*, reprezentând diversele categorii de parteneri. Partenerii privați vor fi reprezentați în proporție de cel puțin 51%. La nivel decizional, nici autoritatile publice, niciun singur grup de interese (entitati care activeaza in acelasi sector) nu va detine mai mult de 49% din drepturile de vot.

Comitetul de selectie proiecte va avea următoarele **responsabilități principale:**

- se va intruni la fiecare sesiune de selectie proiecte derulata de catre GAL;
- va analiza Rapoartele de evaluare precum si documentatia suport intocmita de catre personalul GAL cu responsabilitati specifice;
- va decide cu privire la selectia proiectelor care vor fi finanțate în cadrul Strategiei de dezvoltare a teritoriului;

**Comisia de Solutionare a Contestatiilor** va fi alcatuita din 3 membri, reprezentanți ai partenerilor GAL, propuși și votați de către Adunarea Generală, reprezentând diversele categorii de parteneri. Partenerii privați vor fi reprezentați în proporție de cel puțin 51 %. Membrii Comitetului de selectie nu pot fi membri in Comisia de solutionare a contestatiilor, in cadrul aceleiasi sesiuni de evaluare si selectie proiecte.

Comisia de Solutionare a Contestatiilor se va intruni in situatii exceptionale si va solutiona contestatiile depuse de catre potentialii beneficiari ai masurilor lansate de catre GAL, nemultumiti de derularea procesului de evaluare si selectie proiecte;

### **Circuitul proiectelor inaintate spre finantare catre GAL RAZIM:**

1. Lansarea apelurilor de selectie a proiectelor si depunerea proiectelor de catre potentialii beneficiari la secretariatul GAL.
2. Evaluarea (verificarea conformitatii si eligibilitatii) și selecția proiectelor la nivelul GAL, utilizând procedura de evaluare si selectie, precum si criteriile stabilite în fișele măsurilor, urmand a fi intocmite rapoarte de evaluare. Acestea vor contine informatii privind criteriile de eligibilitate indeplinite/neindeplinite si punctajul aferent fiecarui proiect.
3. Convocarea si intrunirea Comitetului de selectie / Comisiei de Evaluare a Contestatiilor (daca este cazul) in vederea incheierii procedurii de selectie a proiectelor. Comitetul de selectie se va intruni în funcție de numărul de sesiuni lansate pentru depunerea proiectelor. Ședințele sunt convocate de către Președintele Comitetului de selectie iar secretariatul este asigurat de către personalul GAL. Sunt invitați să participe la ședințe membrii titulari cu drept de vot, iar în condițiile în care aceștia nu pot participa, vor informa Președintele și vor delega membrii supleanți. Dacă unul dintre membrii comitetului se află în conflict de interese, în această situație persoana în cauză nu va participa la ședința respectiva. La selecția proiectelor, se va aplica regula „dublului cvorum”, respectiv pentru validarea voturilor, în momentul selecției vor fi prezenți cel puțin 51% din membrii Comitetului de selectie, din care peste 51% vor fi reprezentanti ai mediului privat și societatii civile. Contestatiile privind decizia de finanțare a proiectelor vor fi depuse, în termen de 5 zile lucrătoare de la primirea notificării, la secretariatul GAL.

Contestațiile depuse în termen vor fi înaintate Comisiei de Evaluare a Contestatiilor, care are obligația de a le analiza și de a întocmi un raport de soluționare.

4. Intocmirea Rapoarteleor de selecție aferente sesiunilor derulate. După finalizarea procedurii de evaluare a proiectelor, personalul GAL care asigură secretariatul ședinței va întocmi Raportul de selecție aferent sesiunii încheiate. Acesta va cuprinde informații privind numărul proiectelor conforme și eligibile (selecțate/neselectate/retrase), precum și a celor neconforme, neeligibile, după caz.

5. Notificarea beneficiarului privind statutul proiectului depus la GAL și depunerea proiectului la AFIR, pentru semnarea contractului de finanțare dintre beneficiar și AFIR.

<b>PARTENERI PUBLICI 28,57%</b>		
Partener	Funcția în C.S.	Tip* /Observații
Comuna Mihail Kogalniceanu	Membru titular	
Comuna Sarichioi	Membru titular	
Comuna Slava Cercheza	Membru supleant	Supleant pentru Comuna Mihail Kogalniceanu
Comuna Jurilovca	Membru supleant	Supleant pentru Comuna Sarichioi
Comuna Frecatei	Membru supleant	Supleant pentru Fundatia Nekrasovti
<b>PARTENERI PRIVAȚI 42,86%</b>		
Partener	Funcția în C.S.	Tip* /Observații
ANDREI PETRE AGROTURISM ÎNTREPRINDERE INDIVIDUALA	Membru titular	
SC LEGUME SABANGIA SRL	Membru titular	
SC OFERT-S SRL	Membru titular	
SC DORFAN IMPEX SRL	Membru supleant	Supleant pentru Andrei Petre Agroturism Întreprindere Individuala
SC KONSTANT GROUP SRL	Membru supleant	Supleant pentru SC OFERT-S SRL
SC DASPAR SRL	Membru supleant	Supleant pentru SC LEGUME SABANGIA SRL
SC AGROSERV PREST BABADAG S.R.L.	Membru supleant	Supleant pentru Asociația Heraclea Sit
<b>SOCIETATE CIVILA 28.57%</b>		
Partener	Funcția în C.S.	Tip* /Observații
Asociația Nekrasovti	Membru titular	
Asociația Heraclea Sit	Membru titular	Presedinte

<b>COMISIA DE SOLUȚIONARE A CONTESTATIILOR</b>		
Partener	Funcția în C.S.C	Observații
Comuna Baia	Membru Titular	
SC TECO-VET SRL	Membru Titular	
SC SAT DE VACANTA GURA PORTITEI SRL	Membru Titular	
Comuna Ceamurlia de Jos	Membru supleant	Supleant pentru Comuna Baia
SC KONSTANT GROUP SRL	Membru supleant	Supleant pentru SC SAT DE VACANTA GURA PORTITEI SRL
SC DASPAR SRL	Membru supleant	Supleant pentru TECO-VET SRL

## CAPITOLUL XII - DESCRIEREA MECANISMELOR DE EVITARE A POSIBILELOR CONFLICTE DE INTERESE CONFORM LEGISLATIEI NATIONALE

Pentru a garanta transparența în procesul decizional și pentru a evita orice potențial conflict de interese, în modelul de implementare trebuie să existe o separare adecvată a responsabilităților. Persoanele implicate în elaborarea proiectului nu pot fi implicați în procesul de selecție sau de aprobare a acestuia. Persoanele implicate în elaborarea, evaluarea, selecția sau aprobarea proiectului nu trebuie să fie implicați în activități de verificare a cererilor de plată.

Expertii GAL și membrii comitetelor de selecție și contestații vor respecta prevederile OUG 66/2011 privind prevenirea, constatarea și sancționarea neregulilor apărute în obținerea și utilizarea fondurilor europene și/sau a fondurilor publice naționale aferente acestora.

Evaluarea Cererilor de Finanțare și a Dosarelor Cererilor de Plată aferente, precum și monitorizarea proiectelor se va efectua de către echipa GAL. Procesul de selecție și de soluționare a contestațiilor se va efectua de către Comisia de Evaluare, respectiv Comisia de Contestații. Echipa GAL nu poate acorda servicii de consultanță unui solicitant.

Nu au dreptul să fie implicați în procesul de verificare, evaluare și selecție a cererilor de finanțare sau a programelor în cadrul unei proceduri de selecție următoarele persoane:

a) *cele care dețin părți sociale, părți de interes, acțiuni din capitalul subscris al unuia dintre solicitanți sau care fac parte din consiliul de administrație/organul de conducere ori de supervizare a unuia dintre solicitanți;*

b) *soț/soție, rudă sau afin până la gradul al patrulea inclusiv cu persoane care dețin părți sociale, părți de interes, acțiuni din capitalul subscris al unuia dintre solicitanți ori care fac parte din consiliul de administrație/organul de conducere sau de supervizare a unuia dintre solicitanți;*

c) *cele despre care se constată că pot avea un interes de natură să le afecteze imparțialitatea pe parcursul procesului de evaluare și selecție a Cererilor de Finanțare și de verificare a Cererilor de Plată.*

În acest sens, fiecare membru care participă în procesele de evaluare, selecție, soluționare a contestațiilor, monitorizare a Cererilor de Finanțare și verificare a Dosarelor Cererilor de Plată, vor completa pe proprie răspundere o declarație de imparțialitate, evitare a conflictului de interese și confidențialitate. De asemenea, orice persoană care face parte din structurile de verificare a proiectelor, care este angajată în orice fel de relație profesională sau personală cu promotorul de proiect sau are interese profesionale sau personale în proiect, poate depune proiecte, cu obligația de a prezenta o declarație în scris în care să explice natura relației/interesul respectiv și nu poate participa la procesul de selecție a proiectelor.

În situația în care, în cursul procedurii de evaluare, selecție și soluționare contestații, verificare Cereri de Plată, aceste persoane descoperă sau constată o legătură de natura celor menționate mai sus, acestea sunt obligate să o semnaleze și să înceteze de îndată procedura de evaluare, selecție și soluționare contestații sau verificare Cereri de Plată.

Încălcarea prevederilor privind evitarea conflictului de interese se sancționează cu excluderea solicitantului din procedura de selecție și, după caz, solicitarea instanței de a anula contractul de finanțare care a fost încheiat.